工商晚報
The Kung Sheung Evening News
承印及出版：工商日報有限公司
香港灣仔分域街十八號
各部電話號碼
編輯部及採訪部 5－283378－80
經理部：5－281521－3（三線）
營業部：5－280708，5－2793…
中區辦事處：5－225495，5－…
郵箱二六號　掛號二零七五
出紙兩張半　每份壹元
新聞紙第一九一八四號

▲列根促平息歧見（一頁）
▲地產界談補地價（八頁）

# 台灣問題　列根呼籲中共減少與美歧見

## 再向大陸人講解民主之優點

【上海三十日路透社電】列根總統今日呼籲中共就中華民國問題與美國減少歧見，反而集中致力於太平洋的和平和經濟發展方面。

列根結束北平四日的訪問後，在上海復旦大學的演講中作出他的呼籲，在幾日的會談中，中共領袖強烈反對美國售賣軍備予中華民國。

儘管中共宣傳媒介拒絕報導列根在北平發表演說時所大聲疾呼的類似情緒，但他在一篇預備好的評語中，一再向大陸人民演講民主的優點和相信上帝。

列根與鄧小平及其他中共領袖舉行的會議，導致達成協議，加強中（共）美雙邊關係，尤其是一份協議，在該協議下（倘獲國會批准），中共可向美國公司購買價值達數十億美元的核子反應爐。

但會談未能解決有關台灣問題上所引致的歧見，主因是列根拒絕停止向「老友」出售武器或背棄。

## 舒卿拒絕中共投訴　強調續售武器予我

### 海峽兩岸歧見是中國人的事

【華盛頓廿九日美聯社電】與列根總統一同到中國大陸訪問的國務卿舒爾茨星期天說，他拒絕了中共對美國將武器賣給台灣的投訴。

舒爾茨本週在人造衛星播映的美國電視廣播公司的「本週與大衛・布寧克萊在一起」的訪問中說：「我們售賣防衛性的武器給台灣。」

他說，台灣和中共都認為中國只有一個，「他們如何解決他們彼此間的歧見，是他們自己的事。我們所關心的，只是他們要用和平的方法來解決問題。」

舒爾茨承認中共「外長」吳學謙，於早些時候會談時，曾對美國減少將武器售賣給台灣的步伐不夠快，表示不滿。

列根伉儷訪問西安：四月廿九日，美國總統列根偕同夫人南茜到西安參觀秦朝兵馬俑。（合衆國際社傳真）

## 美平草簽核合作協定　列根稱是和平合作新領域

【北平廿九日美聯社電】美國週一跟中共達成一項核子合作協定，展開了如總統列根所說的「和平合作的新領域」。

總統草簽該項籌備了三年的協定，日後，美國可向中共出售核子設備。

在列根前往上海兼是他逗留中國大陸最後一天之前，他在一篇準備在「人民大會堂」簽署儀式上發表的評語中說：「我們的協議，是以我們共同希望防止全球核擴散為基礎的，而它為我們的關係，帶來了和平合作的新領域。」

儘管就美國繼續支持台灣而引致的歧見，在總統的訪問上投下了陰影，但列根在北平的最後活動，是準備草簽數項結束一年長在文化關係上出現冷淡及有關到在大陸活動的美國商行的雙重稅收之協議。

他亦草簽一份擴大美國協助訓練大陸管理的草擬書，其中包括在大連舉辦商業管理三年受訓畢業課程，那是與紐約州大學合作而提供的。

核協定為美國商行向中共出售反應爐、組件、核原料及技術，提供了一個架構，然而，高度敏感的技術，則不包括在內。

## 中共譴責美蘇干預第三世界

【北平二十九日法新社電】中共今日重申執行獨立外交政策的決定，譴責美國及蘇聯「干預」第三世界事務。

在美國總統列根會談結束後，「新華社」在此間發表的一篇評論中，實際上平等地對待莫斯科和華盛頓，指摘該兩國不尊重和平共處的五項原則。

三十年前，由中共、印度及緬甸發起的五大原則是：互相尊重主權及領土完整，互不侵略，不干預他國的內政，平等互利及和平共存。

該評論說：「在中美洲，美國犯了侵略石榴島及對尼加拉瓜作軍事恐嚇之罪行，完全違反和平共存的五項原則。」

該官方通訊社批評克里姆林宮干預阿富汗，並且支持越南侵佔高棉；又批評美國的中美洲政策及對中華民國的政策。

中共領導人透過列根在北平的會談，堅持一項事實，指「台灣問題」是改善美平關係的「主要障碍」。

「新華社」說：「美國不應幹任何妨碍解決此問題之事情。不應以美國的台灣關係法去干預中國內政。」

## 「京廣」火車出軌　旅客受困有怨言

【香港廿九日中央社訊】由北平至廣州的「京廣鐵路」，在粵北英德縣轄屬的波羅坑至連江口路段，曾于四月廿七日上午六時許，因發生運貨火車出軌而中斷。

據四月廿八日「南方日報」報導，這次事故是因英德縣在「京廣鐵路」九百七十公里八百五十米處（即波羅坑至連江口路段）八十米高的山上，遭連日大雨和暴雨沖刷，發生泥土碎石塌方，覆蓋在路軌上達一米高，七米長。當時一七三一次載貨列車衝入塌方處廿多米，機車和三節貨卡出軌。

事故發生後，穗共「鐵路局」曾由韶關派救援車前往搶救，始于當日下午四時廿九分恢復通車。

又據來自交通界消息指出，在「京廣鐵路」中斷的十小時中，由于南下各列火車均停泊在韶關和英德沿綫各站，使大量旅客被困在車廂內，精神上遭受重大痛苦，怨聲不絕於口。

## 指越闖界攻擊　中共聲言報復

【北平廿九日路透社電】北平今日指摘越南在中國大陸境內建造防禦工事，並聲稱中共軍隊會對越界的攻擊採取報復。

「新華社」報導中共「外交部」所發表的一份聲明稱：「越南政府必須立即停止在中越邊境的侵擾及挑釁行動。否則，越南將要承受一切責任及遭受譴責。」

中共昨日指稱：中共軍隊在本月一連串邊境衝突的最新戰鬥中，徹底殲滅了一支越南軍隊。

與此同時，越南軍隊與高棉抗越軍亦在高棉境內恢復戰事。

今日的聲明指出：越南軍隊不斷繼續炮轟邊境地帶，及越過前綫進迫，並且在中國領土建造了防禦工事及碉堡。

它說越南正從事破壞及襲擊中國邊境農村的行動，造成嚴重的生命財產損失。

對於中共的指控，尚未有獨立的消息証實。

河內昨日聲稱，過去一週，中共炮兵向越南的北部省份發射了數以千計的炮彈，殺害一人，傷及五人，而且破壞財物和農田。

圖中兩款夏季草帽顯示奢浪漫復古和輕柔。

## 蘇丹頒戒嚴令　敵對份子活躍

【喀土木二十九日法新社電】蘇丹總統尼米里今日頒佈在蘇丹全面執行戒嚴令，並說政府的敵對人士在國內「變得活躍」。

尼米里說，其他的宣佈將於不久公佈。

在全國電視和電台講話的總統指出：他頒佈戒嚴令是讓愛國的國家當局取得最高程度的穩定和安全。

尼米里總統說，政府的敵對人士，「在蘇丹和國外變得活躍」，而分裂敵對組織亦「聯合起來」。

## 金日成五月下旬　將友好訪問蘇聯

【莫斯科廿九日美聯社電】蘇聯星期日宣佈北韓「領袖」金日成，將於五月下旬到蘇聯作「友好的官式」訪問。

此項由塔斯社宣佈的消息，未有作進一步的行程前報導。

金日成於一九六七年曾到莫斯科作過一次非正式的訪問，而他上一次的官式訪問則是在一九六一年。

日本共同社上週報導說，金日成將訪問莫斯科，還是他到東歐訪問的前奏。這個北韓領袖原於一九八二年九月訪問過北平。共同社引述北平外交界人士的話說，他下月到蘇聯集團的訪問旨在強調北韓在兩個共產超級大國之間的獨立地位。

## 教宗週三抵阿拉斯加　列根將親自迎接

【紐約二十九日路透社電】列根總統的連任選舉運動中，（包括激烈求助於宗教團體），將於數日後在阿拉斯加的一個機場上，與教宗若望保祿二世短聚。

預料他們於五月二日在費爾班克斯國際機場內作私人相聚十五或二十分鐘。這是他們第二次會面。他們曾於一九八二年六月在梵蒂岡相見。

列根由中國大陸返國途中，將在該機場的跑道上，迎接教宗。當時教宗前往韓國的班機將會在該處停留兩小時。教宗於一九八一年，在阿拉斯加之安克治，曾作出類似的短聚停留。

## 義國中部　强烈地震

【義大利中部・亞西西廿九日法新社電】義大利中部在今日發生强烈地震，只有少數人受傷，但造成建築物嚴重損毀，及使電力及電話中斷。

地震中心在烏帕拿山的帕魯奇市以北七十公里（四十五哩），地震在格林威治時間五時五分發生，由波隆那至羅馬，均感到震動。

據報有十人在地震時受傷，他們都是被墮下的物件擊傷。另有一名廿八歲男子因受驚過度，從二樓窗口墮下受傷。

在地震中心附近的渡假小屋被地震徹底破壞，電力供應完全中斷。露台倒塌，建築物出現深陷的裂痕。

約有十個山區村落的電話中斷。

據佛羅倫斯的地震觀察站表示：這次地震為黎克特制五點八級。假如地震中心接近地面，造成的損害可能更為嚴重。這次地震在地底約十公里（六哩）發生。

歐美大風雪：（上圖）賓迪週末的時間，便是花在鏟去屋前因暴風雪帶來深達六呎的積雪。這次積雪是美國猶大拿州洛治市的一項紀錄。（美聯社傳真）（下圖）奧地利東部普降大雪，令維也納附近高速公路的交通陷於混亂，意外頻生。（合衆國際社傳真）

## 龍捲風捲大風雪　蹂躪美中部數州

……里），週四及週五有十多個龍捲風不斷橫掃奧克拉荷馬州後，該鎮三分二地區被毀，有十人喪生及一百人受傷。

在北達科塔州的中部及西部，暴風使該區積雪廿九吋（七十四厘米）厚，並使該州三千商戶電力中斷之後，到週末，陽光又復普照。

國家氣象局說，在北……風雪下……積雪達廿五吋，另外，在奧克拉荷馬州的居民，經受龍捲風蹂躪，死了十人，而毛立斯鎮被弄致形同廢墟後，已開始重建家園。

官員們說，三日來，該股暴風雪還蹂躪東北面的俄懷明，有三人喪生。在東面較遠些，雷雨狂襲田納西州，電殛導致一人死亡，一人重傷。

在奧克拉荷馬州的毛立斯，水電和電話服務均中斷，國民警衛隊只許其一千三百名居民進入該鎮，其他人等則不准進去。

該鎮位於中西部土耳沙以南三十哩（五十公里）……

……田納西州，暴風將大樹連根拔起，吹倒電纜和破壞房居。此外，兩人……間的一個農場器具拍賣會。

在懷俄明州斜陽鎮錄……十六度（攝氏零下九度）的紀錄。

麗珍紅寶石
母親節 優待 贈送 連串 表心意！
五月一日（星期二）至十四日（星期一）
隆重舉辦敬母雙週
港九門市部聯合舉行
西餅麵飽八折優待
買滿二十打加送一打　折外除八　禮餅券　惠顧　恕不
（每打$16.80折實$13.45）
各式餐盒贈送飲品（可口可樂公司贊助）
母親節當天（五月十三日）
餐樓部各欵西餐一律贈送一
雜果賓治
門市部：
● 中環萬宜大厦 5-253953　● 太子道一四八號 3-808029
● 銅鑼灣香港大厦 5-770556　● 窩打老道六五號 3-7141538
● 尖沙咀香檳大厦 3-677773　● 大角咀碼頭對面 3-958139

住宅招租
香港灣仔
承業大厦
駱克道46號
由730呎起
東生大厦
莊士敦道20號
由485呎起
門前巴士　鄰近地鐵
地點適中　省錢慳時
實用面積　租價廉宜
部份單位　設兩厠所
九龍旺角
東興大厦
荔枝角道22號
約600呎
東平大厦
太子道157號
約450呎
請電生記租務處　3－698558　3－802038　5－281521

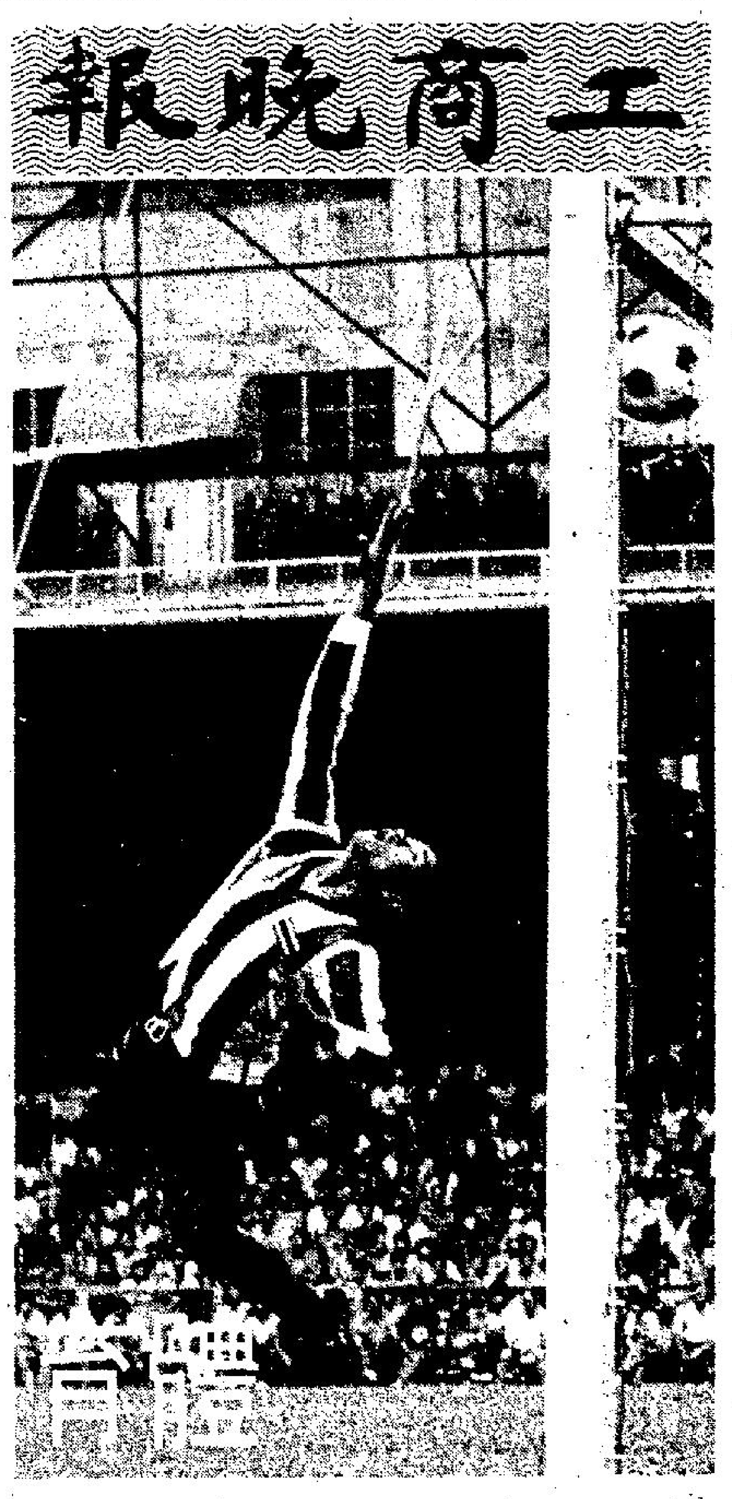


# 畢爾包以一球之得失 奪西班牙聯賽冠軍

## 眞瑪德里第二，巴塞隆拿屈居第三。

### 世界足球

【馬德里廿九日路透社電】畢爾包今日以二比一擊敗蘇斯達，以一球得失球數之差奪得本居西班牙甲組聯賽冠軍。

而眞瑪德里以同樣分數居第二位，球星如雲的巴塞隆拿以一分之差居第三位。

畢爾包今仗得勝功臣爲守衛里斯倫蘇，他包辦了畢爾包隊的兩個入球，成爲該隊的大英雄。他於十八分鐘在前場截得對方傳球勁射入網。

下半場廿四分，蘇斯達由射手烏里拉扳成一比一，但完場前十分鐘，畢爾包的里斯倫蘇射入相信是他一生中最重要的入球，替畢爾包奪得本屆聯賽冠軍，此亦爲畢爾包隊在其球會歷史上的第三千個入球。

## 祖雲泰斯挫國際米蘭仍坐義聯賽首席

【羅馬廿九日路透社電】上半場義大利國腳卡班尼和歐洲足球先生柏天尼的入球令祖雲泰斯以二比零擊敗國際米蘭，目前以四分之差壓倒羅馬隊，高踞義大利甲組聯賽榜首。

柏天尼的入球是他本屆的第二十球，令他暫列射手龍虎榜首位，但巴西國腳薛高在烏甸斯以二比零勝拉西奧一仗中包辦兩入球，目前僅比柏天尼少一球。

祖雲泰斯今仗控制大局，不斷向國際米蘭發動攻勢，廿四分鐘，卡班尼單刀先開紀錄，十五分鐘後，卡班尼再發動攻勢妙傳邦力克，再彈交柏天尼近門射入成二比零。

暫列榜首第二位的羅馬隊，憑着他們剛打入歐洲盃決賽的信心以二比一擊敗第三位的費倫天拿。

上週六的英雄普魯素頭頂先開紀錄，稍後干迪再添一球。下半場費倫天拿雖反撲，並由莫美尼扳成一比二，但羅馬隊仍能保持勝果至終場。

在理論上，羅馬隊仍有機會再得本屆義大利甲組聯賽冠軍，但事實上需要有奇蹟出現。

## 飛燕諾奪荷蘭聯賽冠軍機會仍高

## 賓菲加敗于甘美尼斯 葡萄牙聯賽形勢吃緊

【鹿特丹廿九日路透社電】飛燕諾奪取本屆聯賽錦標機會增加，目前該隊以四分領先榜首，只餘兩場比賽。

飛燕諾今天主場以三比〇挫烏德烈，如無意外，將會是該隊十年來首次奪取聯賽錦標，阿積士居次席，今天以四比〇挫阿修斯亞，而恩浩雲亦以三比〇挫AZ六七。

【里斯本廿九日路透社電】葡萄牙聯賽榜領前隊伍賓菲加今天以一比四負於甘美尼斯，在聯賽僅較波圖多兩分，只餘兩場賽事。

甘美尼斯於上半場開賽後八分鐘，經已以三球領前，分別加高尼奧入一球，巴西鋒將力加度建兩功。下半場五十七分鐘，守衛摩加再建一功。

波圖在歐洲盃賽冠軍盃淘汰蘇格蘭阿巴甸，將在五月十六日對祖雲泰斯，但今天只能以〇比〇與李奧艾菲打和。

波圖今仗有三名主力受傷沒有上陣，分別是花力高、蘇沙、賓圖。波蘭與李奧艾菲於週二再在足總盃賽對壘。

【巴黎廿九日路透社電】摩納哥奪取法國聯賽錦標受到挑戰，因波爾多以二比一挫巴斯迪亞後，波爾多及摩納哥目前同得五十七分，但波爾多因有較佳得失球差額居領前位置，最後一仗下週三對榜末的雲尼斯。摩納哥今天以一比一與第五位的魯拖斯打和。

## 英國聯賽第一射手魯殊 膺選本居英國足球先生

【倫敦廿九日法新社電】目前在英國射手龍虎榜以四十一球名列首位的利物浦殺手魯殊被有二百多會員的球評家協會選爲本屆英國足球先生。

在週年投票中，魯殊以壓倒性擊敗曼聯的笠臣和利物浦隊友桑拿士。

魯殊是過去十一年來第六位奪得此項殊榮的利物浦球員，過往的五位包括杜格利殊（兩屆）、卡力根、奇雲基瑾、施士和麥拉莫。

魯殊將於五月十七日，在倫敦卡菲皇宮由前西德球星碧根鮑華頒獎。

同時在目前的英國射手龍虎榜上，魯殊以四十……

## 港燈穩升 開始組軍

……雖然部份甲組球會不……早有了打上甲組之大計，該隊教練維納普已受命開始組班，希望下屆在乙組能夠順利升班。

維納普最近曾與黃金福聯絡，似乎有興趣邀請這員前大馬國腳門將加盟。港燈在丙組的班費差不多已逾百萬元，班費將下屆升上乙組，班費將可以媲美甲組球隊。

由於港燈在加入丙組後，上屆被佳寧搶先一步，故未能如計劃三年打上甲組，該會爲了確保今後逐年升班不惜花費巨額投資，丙組球隊逾百萬班費，相信唯有港燈辦得到，下屆升上乙組，他們已有了組班計劃，實力等於甲組中型班，便可萬無一失，繼而升上甲組了。

維納普對介黃金福，最大的障碍是黃金福要求的條件相當高，但港燈可以從詳計議，維納普日內將散查黃金福與先特麗及精工的合約後，始有進一步與他接觸。（太陽神）

## 國際田徑錦標賽 中華男子黃文成奪三千障碍賽金牌

【日本郡山廿九日綜合外電報導】今日在此間上演的國際田徑錦標賽，中華民國選手表現不俗，共贏得一面金牌及兩面銀牌。

男子三千公尺障碍賽，中華民國黃文成，以八分五二秒七成績，奪取金牌。此外，曾打破亞洲紀錄的另一名中華民國好手吳清錦，在男子一百一十公尺跨欄，以十三秒九三獲得銀牌，冠軍爲美國倫托倫，以十三秒八掄元。

此外，女子跳高，中華民國劉燕秋，躍過一公尺八一贏得銀牌，中共鄭振眞則以一公尺八四冠軍。

## 男女子籃球賽 中青女勝南華 南華男挫均安

昨晚在九龍伊館上演之兩場籃球聯賽，女子甲組青年會勝南華七十五比三十八（上半場三十一比十六），男子甲一組南華勝均安一百零一比六十（上半場四十三比廿八）。經過昨晚比賽後，南華爲女子甲組完成全部賽程之第二隊，該隊在七場比賽中，爲三勝四負，已無法打入三甲，女子甲組聯賽青年會與均安爭奪本屆「后座」已成定局，聖瑪加利五戰四勝一敗，應可穩獲季軍。

昨日分別在漁光道及摩士兩間體育館舉行之初級組銀牌籃球賽，女子負方福建勝南華三十二比三十一，南青勝安邦四十比廿八。女子勝方荃灣勝白領廿八比廿七，偉國勝公民六十九比十七。男子負方南華勝僑聯五十二比三十二。（文玲）

## 義大利聯賽榜首形勢

| 隊名 | 賽 | 勝 | 和 | 負 | 得球 | 失球 | 積分 |
|---|---|---|---|---|---|---|---|
| 祖雲泰斯 | 廿八 | 十七 | 八 | 三 | 五五 | 廿六 | 四二 |
| 羅馬 | 廿八 | 十四 | 十 | 四 | 四三 | 廿四 | 卅八 |
| 費倫天拿 | 廿八 | 十二 | 十 | 六 | 四八 | 卅一 | 卅四 |
| 華朗拿 | 廿八 | 十二 | 八 | 八 | 廿九 | 三十 | 卅二 |
| 烏甸尼斯 | 廿八 | 十一 | 九 | 八 | 四五 | 卅六 | 卅一 |

## 西班牙聯賽榜首各隊積分

| 隊名 | 賽 | 勝 | 和 | 負 | 得球 | 失球 | 積分 |
|---|---|---|---|---|---|---|---|
| 畢爾包 | 卅四 | 二十 | 九 | 五 | 五三 | 三十 | 四九 |
| 眞瑪德里 | 卅四 | 廿二 | 五 | 七 | 五九 | 卅七 | 四九 |
| 巴塞隆拿 | 卅四 | 二十 | 八 | 六 | 六二 | 廿八 | 四八 |
| 馬德里 | 卅四 | 十七 | 八 | 九 | 五三 | 四七 | 四二 |
| 比迪斯 | 卅四 | 十七 | 四 | 十三 | 四五 | 四十 | 卅八 |

## 荷蘭聯賽榜首形勢

| 隊名 | 賽 | 勝 | 和 | 負 | 得球 | 失球 | 積分 |
|---|---|---|---|---|---|---|---|
| 阿積士 | 卅二 | 廿一 | 七 | 四 | 九一 | 卅九 | 四九 |
| 恩浩雲 | 卅二 | 廿一 | 六 | 五 | 八十 | 卅一 | 四八 |
| 夏林 | 卅二 | 十三 | 十三 | 六 | 五六 | 四八 | 卅九 |
| 斯巴達 | 卅二 | 十一 | 十三 | 八 | 六九 | 五六 | 卅五 |

## 葡萄牙聯賽榜首形勢

| 隊名 | 賽 | 勝 | 和 | 負 | 得球 | 失球 | 積分 |
|---|---|---|---|---|---|---|---|
| 賓菲加 | 廿八 | 廿三 | 三 | 二 | 七九 | 廿 | 四九 |
| 波圖 | 廿八 | 廿一 | 五 | 二 | 五六 | 七 | 四七 |
| 士砵亭 | 廿八 | 十八 | 三 | 七 | 五三 | 廿二 | 卅九 |
| 巴力加 | 廿八 | 十四 | 七 | 七 | 卅七 | 廿九 | 卅五 |
| 史杜保 | 廿八 | 十二 | 七 | 九 | 卅九 | 廿六 | 卅一 |

## 比利時聯賽榜首現勢

| 隊名 | 賽 | 勝 | 和 | 負 | 得球 | 失球 | 積分 |
|---|---|---|---|---|---|---|---|
| 比富辛 | 卅二 | 二十 | 五 | 七 | 五五 | 卅二 | 四五 |
| 安德烈治 | 卅二 | 十八 | 七 | 七 | 七四 | 卅七 | 四三 |

## 南昇因雨影响 昨仗聯賽改期

原定昨午在大球場舉行的甲組足球聯賽南華對東昇，球場因天雨積水，球證陳鵬明視察場地及與有關人士商量後，爲避免球員在比賽中容易受傷及不致損壞場地，所以於午二時四十五分宣佈比賽改期，有待明日召開的會委會安排補賽日期。

原定於昨日下午一時十五分在荃灣楊屋道球場舉行的乙組聯賽「升班大戰」，由荃灣對警察之役，因爲場地泥濘，當執法球証及兩隊領隊視察後，認爲並不適合賽事上演，而被迫把比賽改期。

荃灣領隊鄭鑑傳昨午在楊屋道球場向記者指出：盼望足總會委會及早編排補賽，讓荃灣能早些結束全部的二十場聯賽，然後爲下屆作出部署。

# 亞洲游泳錦標大賽 香港吳家樂奪金牌

## 一百米蝶式 曾意銘得銀牌

【漢城廿九日電】中共週日在此間舉行的第二屆亞洲游泳錦標賽再多取五項金牌，現已以七面金牌兩面銀牌、一面銅牌，在獎牌榜領先。日本以二金六銀二銅暫時落後，香港取得一金一銀一銅暫列第三。這項共有來自廿一個亞洲國家及地區超過三百五十名職員及運動員參加的亞洲泳壇盛事是在週末揭幕的。

中共今天取得的五項金牌分別爲男子高台跳水（童輝），六一三點二三分，男子一百米蝶泳（鄭健，五十六秒七八），女子二百米蛙泳（梁仲芬，兩分四十秒八九），男子四百米個人四式（陳勤，四分卅九秒〇三），男子八百米自由式接力（中共，七分四十六秒九九），香港奪得的一面金牌是吳家樂在女子二百米自由式奪得，時間是兩分〇八秒，並刷新大會紀錄。

曾意銘則在男子一百米蝶泳奪得銀牌，時間是五十七秒一，伍泳漢在男子四百米個人四式以四分五十一秒九五奪得銅牌。

## 太極總會本週末 慶祝張三豐寶誕

【本報訊】香港太極總會與香港太極學會，定於五月五日（星期六）下午八時，假座九龍國際酒樓三、四樓聯合舉行慶祝太極派始祖張三丰先師寶誕會員聯歡大會。敦請康樂文化署康樂體育總主任陳永晃主禮，屆時並講述本港康樂體育運動概況。並邀請政府機關長官，各界社團領袖，體育界名流，國術界前輩參與盛會，預料屆時將筵開一百五十餘桌，兩會首長組成主席團款賓，包括該會監督鄧天熊，謝秉中，王棟材，姚克，羅奇，趙光，首長崔藍山，鄧錦，黃尚友，鄧效權，黎培祥，陳橋芳，張淑英，黎振廷，黃文雄，張徐美甜，王月開，何劍敬，梁步安，吳金麟，冼榮，黎卓伍，盧星，鄧信平，林海生，陳煥和，陳漢榮，陳英傑，光，李雲，黃永全，黎謝餓，潘秀娟，張永龍，邦，鄧兆盛，容孟儀，黃任有，薛淑卿，楊陳文公，黃美珍，江漢偉明，薛瑞娟，何淑冰等。

屆時並有太極拳，刀，劍及幸運抽獎助興，預料必有一番熱鬧。

## 英甲組聯賽各隊現勢

| 隊名 | 賽 | 勝 | 和 | 負 | 得球 | 失球 | 積分 |
|---|---|---|---|---|---|---|---|
| 利物浦 | 三八 | 廿一 | 十一 | 六 | 六七 | 三二 | 七四 |
| 曼聯 | 三八 | 二十 | 十二 | 六 | 六八 | 三五 | 七二 |
| 昆士柏流浪 | 三九 | 廿一 | 六 | 十二 | 六二 | 三三 | 六九 |
| 修咸頓 | 三七 | 十九 | 九 | 九 | 五五 | 三六 | 六六 |
| 諾定咸森林 | 三八 | 十九 | 八 | 十一 | 六六 | 四一 | 六五 |
| 阿仙奴 | 三九 | 十七 | 八 | 十四 | 六七 | 五四 | 五九 |
| 韋斯咸 | 三八 | 十七 | 八 | 十三 | 五六 | 四八 | 五九 |
| 托定咸熱刺 | 三九 | 十六 | 九 | 十四 | 六一 | 五九 | 五七 |
| 阿士東維拉 | 三九 | 十六 | 九 | 十四 | 五七 | 五七 | 五七 |
| 韋福特 | 三九 | 十五 | 八 | 十六 | 六五 | 七一 | 五三 |
| 愛華頓 | 三八 | 十三 | 十三 | 十二 | 三七 | 四十 | 五二 |
| 盧頓 | 三九 | 十四 | 八 | 十七 | 五一 | 六十 | 五十 |
| 諾域治 | 三八 | 十二 | 十三 | 十三 | 四五 | 四三 | 四九 |
| 李斯達城 | 三九 | 十二 | 十二 | 十五 | 六三 | 六四 | 四八 |
| 辛特蘭 | 三九 | 十二 | 十二 | 十五 | 四十 | 五二 | 四八 |
| 西布朗 | 三八 | 十三 | 八 | 十七 | 四三 | 五六 | 四七 |
| 高雲地利城 | 三九 | 十二 | 十 | 十七 | 五三 | 六九 | 四六 |
| 伯明翰 | 三九 | 十二 | 九 | 十八 | 三八 | 四九 | 四五 |
| 業士域治 | 三九 | 十二 | 八 | 十九 | 五十 | 五五 | 四四 |
| 史篤城 | 三九 | 十一 | 十 | 十八 | 三八 | 六二 | 四三 |
| 諾士郡 | 三七 | 九 | 九 | 十九 | 四五 | 六六 | 三六 |
| 狼隊 | 三八 | 五 | 十 | 廿三 | 廿六 | 七二 | 廿五 |

## 香港球証水準下降 主要原因體力不足

【本報訊】一位現役的甲組球証，對於近期不少同袍被指水準不足，受到球會去函足總彈劾，發表了以下的一些個人看法。

他說：導致球証執法水準下降的主因，應該是體能不足。衆所週知，作爲一名球證，每仗執法都極消耗體力，若是體能不足，比賽中途經已乏力，則很容易追不上比賽節奏，而造成疏忽，引起外界的批評。

足總每年均會要求球證作一次體能測驗，而據該位現役球證所知，很多其他的「行家」，只在測驗期間才努力「一嚨弗」，但求過關，而一旦及格後，又告放鬆。所以，他覺得每星期進行兩次操練，是保持球証氣力充沛的最好辦法。

足總與兩教會會商討，邀請一些退役球員改任球證，該位現役球証對此項提議，極表贊成。

他說：球員對比賽自然是熟識不過的，而且見慣大場面，經驗豐富，是當球証的理想人選，但必需要考慮到，退役球員缺乏執法知識，故此訓練他們担任球証，一定要開班授課，並且要學員考試及格，方可頒發球証的証書。

至於升降制度的實施，該位球証感到有很多改善的地方，例如二、三等球証若有良好的表現，當然可提升他們爲一等球證。而一些球証若在執法上有錯，足總亦應給予機會，讓其改善。（方圓）

## 業餘田徑聯賽 四强均已產生 下月進行決賽

香港業餘田徑總會主辦、滙豐銀行贊助之田徑聯賽，男、女子甲組分組單循環制比賽，昨日在灣仔運動場舉行第三天賽事後，業已告一段落。將於下月五日及六日展開準決賽，十九日及二十日決賽。南華、協調、公民三會男、女子隊均晉入四强，男子組另一獲得準決賽權隊伍爲鳳凰，女子組則爲英協。

## 甲組足球聯賽各隊現勢

| 隊名 | 賽 | 勝 | 和 | 負 | 得球 | 失球 | 積分 |
|---|---|---|---|---|---|---|---|
| 精工 | 十四 | 九 | 五 | 〇 | 三四 | 十四 | 廿三 |
| 寶路華 | 十三 | 八 | 三 | 二 | 廿二 | 十 | 十九 |
| 南華 | 十二 | 五 | 五 | 二 | 十五 | 十四 | 十五 |
| 愉園 | 十三 | 五 | 四 | 四 | 十六 | 十 | 十四 |
| 東方 | 十二 | 三 | 六 | 三 | 十五 | 十三 | 十二 |
| 東昇 | 十三 | 三 | 四 | 六 | 十 | 十九 | 十 |
| 流浪 | 十三 | 三 | 四 | 六 | 十一 | 廿四 | 十 |
| 先特麗 | 十四 | 三 | 三 | 八 | 十八 | 十八 | 九 |
| 海蜂 | 十四 | 一 | 四 | 九 | 八 | 廿七 | 六 |

## 香港參加奧運田徑賽 代表隊員下月中旬決定

香港業餘田徑總會，已定於五月十二日及十三日進行奧運田徑隊員最後選選。香港奧運田徑隊領隊兼教練宋偉芳昨日接受訪問時，透露原定五月廿六日及廿七日之選選日期已感太遲，故須提前兩星期。宋領隊並表示，下月十三日完成最後選選賽，並準備當日下午宣佈入選代表香港參加奧運之男、女運動員名單，及盡速呈報香港業餘體協及奧林匹克委員會。

據領隊宋偉芳指出，田總訂定選選標準，以一九八三年會亞洲田徑比賽第十二名成績爲根據，經兩個多月集訓，男運動員林天壽之跳高成績二公尺十四，超過二公尺十三之選選標準，女運動員長谷川由子在馬拉松跑以二小時四十二分三十五秒完成，亦超過最近宣佈之二小時四十五分之……香港獲得入選參加奧運，仍須向港協請示。

另訊：香港田徑奧運代表隊自去年十一月已分別在沙田銀禧中心及灣仔運動場作多次訓練營及練習，各運動員都很用心地苦練，希望能達到奧運標準。

憑着這個理想的運動員有陳家超、李子輝、伍家儀、劉志強、楊世滿、關景維、張炳光、李尚輝、梁榮光、伍周全、梁芷欣、盧麗碧、司徒淑儀及張雪儀等。

除了伍麗洙外，伍家儀、陳家超及李子輝是最有機會達到奧運標準的，但他們一定要在最佳狀態始有機會入圍。以陳家超爲例，他就是香港的最大希望之一，他努力在跳高項目希望達到二米二三的標準，目前，他只是……

## 中華女高球手 蔡麗香揚威日本 涂阿玉屈居第二

【日本那須廿九日路透社電】中華民國的蔡麗香今日在此間的那須小川女子高球賽中以二百一十七總桿數贏得一萬三千美元的冠軍獎金，蔡麗香今天的成績是七十五桿，然而她在首次兩天的成績頗佳，故此以一桿之微壓倒另一位中華民國女子高球手涂阿玉，而涂阿玉是以二百一十八桿屈居第二位。以二百二十四桿的成績得到第三的選手均是日本女將。

另一位中華民國女選手吳明月在最後兩天比賽均大失水準，雖然曾一度排名次席，可是經過三天的比賽後，她的成績跌至五名以後。

## 伊拉克挫南韓 獲進軍洛杉磯

【新加坡廿九日法新社電】伊拉克今晚在此間以一比零打敗南韓，奪得亞太區進軍洛杉磯奧運會足球十六強的最後一席位，沙地阿拉伯及卡塔爾在較早時經已以小組首名率先出綫，伊拉克及南韓是小組次名，兩隊決賽爭第一席出綫權。

安納．達祖在上半場四十分鐘負定勝局。

澳洲球證布舉列治在這場比賽出示黃牌警告了三名伊拉克球員。

寶路華主辦曼聯來港比賽，明午舉行記者會，公佈詳情，球隊將加強備戰「紅魔鬼」。圖爲三名主力球員科尼、朴炳徹、陳發枝（左起）在比賽中情形。

## 流浪前景不樂觀

流浪咁早宣佈散班，隊波成績又唔係好，咁樣打落去仲會有得輸，隨時係陪海蜂降落乙組，到時候唔係散班，而係降班，估唔到流浪咁辛苦響乙組爬番上嚟，今年搞到兩行鼻涕。

## 寶路華攞銀擺威

寶路華響足總盃輸埋，即係呢屆雙料冠軍告終，而家叠埋心水打埋的聯賽就收咧，不過，佢地仲有場攞銀賽，下月廿一日對曼聯，仲響一月擺檔宣傳添，呢屆運細佬搞外隊一鑊泡，寶路華更加唔衰得。

## 曼聯季尾掀高潮

甲組夠實力搞外隊，只係得精、寶、南三隊，但係偉東昇搶鬧，只得玩字冇錢賺，精工蝕水仲要偉人窮追猛打，所以寶路華搞曼聯可以講係季尾球市的催谷藥，將會掀起高潮，仲會有錢賺添。

## 下仗咁啱又係佢

愉園話羅渣士俾人罰出場係冤枉，會記録話考慮入信彈劾球証，但係又好驚，問佢點解，原來下一場對精工嘅聯賽，又係呢位紅極一時嘅球証執法，驚到時又會……，因愉園只得一個羅渣士。

## 波總小組太弄權 引致流浪漢不滿

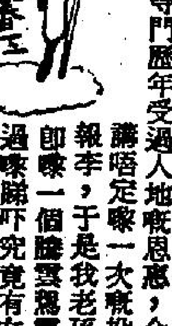


每年球季已近尾聲，榜尾搶分護級勢必掀起高潮，亦都增添球迷唔少嘅刺激性，惟是今個季尾嘅搶分護級，幾場賽事都變成幾百觀衆嘅小貓三四隻，我老孫尋日響個大波地聽見有唔小圈內人士話，影響今屆季尾嘅失收，主要原因就係個班委噴得口水太多，而且更未有實嘅行動令到唔少迷哥迷姐有一種嘅饋覺。

因爲最近經濟不景，影響個球市亦都吹淡風，最近有消息傳來有多支隊伍下屆準備收窄皮費，而且班「流浪漢」同支「水虫兵」亦都話球季收鑼後就散班退出，我老孫亦都認爲空穴來風未必冇因，于是去九龍探聽吓班「流浪漢」究竟是否眞嘅會退出呢個圈子。

由于「足主賢」近來個事務太忙，我老孫亦都唔敢將佢打擾，忽然遇啱「珊哥」同個「牙擦飛」，于是我就上前問吓呢兩位老人家，究竟個「賢哥」是否忽然會咁消極。

當時個「牙擦飛」就話，「足……

## 足主賢爲班手足 隨時可能改初衷

「足主賢」爲眩照顧班手足，故此只有硬着頭皮說服個「會長楊」免爲其難繼續搞落去。

但係今年波總有幾個小組更加壟斷權力，唔止話判罰「流浪漢」過嚴，甚至佢地入信彈劾個判官，亦都當佢地「流浪漢」冇料到，分明就係大細超，難怪個「足主賢」取用消極態度，但其後個「牙擦飛」就靜靜話我老孫知，如果波總幾個小組改善吓處事嘅態度，「足主賢」會改變佢老人家嘅初衷繼續組隊參加，我老孫聽佢咁講亦都冇咁驚。

由于尋日係墟期，大波地有一幕嘅搶分護級大戰上演，聽講個寺門歷年受過人地嘅恩惠，今次講唔定嚟一次嘅投桃報李，于是我老孫立即嚟一個騰雲駕霧返過嚟睇吓究竟有冇呢件事。

當我老孫去到個大波地，亦都唔聽到有乜嘢動靜，只係聽見「錦衣衛」一班頭頭響度高談闊論，似乎對今屆個護級前途有冇份嘅信心。其中有個委員就話，因爲個「東牙文」希望增加隊伍，就算今屆個尾二亦都唔駛降，因爲有例在先，佢地可以……

……卜兄武功高超，謀客上上，對於于谷主……

熊古香道：「于谷主也是洪福齊天，居然獲得卜兄選㨂一位幫助，看來『神工谷』祇一開谷問世，武林霸業，是絕無抗手的了。」

卜新亭聞言，怔了一怔，反問熊古香道：「『大悲菴主』的『大慈七掌』、『大悲七劍』與『無相般若神功』，被推爲冠絕古今聖藝，小弟當然知其盛名，熊兄突然提起，難道『大悲菴主』就是熊兄所想邀請的兩位世外……

## 打手記

阿戎

……咁打夜牌了！」蘇菲亞一笑地說道：「睇你好關心我咁樣！」

「在前面四公里的地方，我發現騎牛賊騎馬而來的重要證據，哪！你看這個！」名偵探賓克頓說着由口袋取出一個紙包，交給牧場主人。他打開紙包看了之後，不禁捧腹大笑。

港九影院聯合廣告
大光明 今天五場 我卿卿我

# 鬼斧神功

「卜兄武功高超，謀略上上，對於于谷主，更加赤胆忠心，眞正難得……」

卜新亭嘆息一聲，揚眉接口說道：

「小弟受仇家聚毆，身受十餘處重傷，業已命若懸空，魂遊墟墓，幸蒙谷主搭救收容，

熊古香道：

「于谷主也是洪福齊天，居然獲得卜兄這樣一位臂助，看來『神工谷』祇一開谷問世，武林霸業，是絕無抗手的了。」

卜新亭雙眉深蹙地，苦笑一聲說道：

「話雖如此，但眼前變故，倒也相當令人擔憂，谷主剛派潘玉龍老弟、雷二總管等，前往『華山』，設置『招賢館』，竟未出『終南』，便遭慘禍。『神工谷』中，更有奸細潛伏跡象，那『天機劍客』傅天華，眞成了谷主的心腹之患！小弟覺得在此患未除之前，不宜遽圖武林霸業，不知熊兄的高見如何？」

熊古香道：

「卜兄所說，自屬高見，我此番出谷，盡力而爲，倘若傅天華當眞厲害，便索性再邀請兩位友好來此，共禦強敵，保証萬無一失。」

卜新亭靜靜聽完，向熊古香注目問道：

「熊兄打算邀請的，是那兩位世外高人？」

熊古香向卜新亭看了一眼，含笑說道：

卜新亭聞言，怔了一怔，反問熊古香道：

「『大悲菴主』的『大慈七掌』、『大悲七劍』與『無相般若神功』，被推爲冠絕古今聖藝，小弟當然知其盛名，熊兄突然提起，難道『大悲菴主』就是熊兄所想邀請的兩位世外高人之一？」

熊古香因適才發現卜新亭的神情變化，遂先行問道：

「我適才提起『大悲菴主』，卜兄發怔則甚？」

卜新亭道：

「因爲『大悲菴主』功果已完塵緣早滿，已於年前涅槃坐化，菴主門下，又無傳人，熊兄縱與這位空門高人手有甚深交，也無法請她前來……」

卜新亭話猶未了，熊古香便接口笑道：

「卜兄錯了，我不是想請『大悲菴主』，但所請的這兩位高人，却與『大悲菴主』有極密切關係。」㊂㊄㊅

# 三國演義與三國志　岳騫

## 赤壁之戰（十九）

可見周瑜心中祇知有漢，完全不計較個人名利地位。而魯肅勸孫權降曹後，未來地位堪憂，不如割據江東，南面稱孤。若就說詞而論，魯肅的話也許更有說服力，但若就人品而言，君子與小人之分正在此。

其實魯肅之卑下，尙不止此，當建安五年，孫策剛死，孫權嗣主，周瑜介紹魯肅見孫權，三國志魯肅傳：權即見肅，與語甚悅之。衆賓罷退，肅亦辭出，乃獨引肅還，合榻對飲。因密議曰：「今漢室傾危，四方雲擾，孤承父兄餘業，思有桓文之功。君既惠顧，何以佐之？」

魯肅的答覆就太要不得了。同傳載：「肅對曰：『昔高帝區區欲尊事義帝而不獲者，以項羽爲害也。今之曹操，猶昔項羽，將軍何由得爲桓文乎？肅竊料之，漢室不可復興，曹操不可卒除。爲將軍計，惟有鼎足江東，以觀天下之釁，規模如此，亦自無嫌。何者？北方誠多務也。因其多務，勦除黃祖，進伐劉表，竟長江所極，據而有之，然後建號帝王以圖天下，此高帝之業也。』權曰：『今盡力一方，冀以輔漢耳，此言非所及也。』」

魯肅第一次見孫權就導之爲叛，其人之心術可知。當建安五年魯肅初見孫權，雖然朝政擾攘不安，但朝廷威信未替，除去袁術一個妄人之外，各諸侯沒有人敢有稱帝企圖，甚至幽州牧劉虞爲漢朝宗室，又據要害之地，諸藩鎮有意擁其爲帝，劉虞尙抵死不從。

曹操雖然大權在握，廢三公集權力於丞相，殺害皇后，其行爲與簒弒無別，其權力也與皇帝無異，但曹操却始終不敢簒位，左右一些佞倖勸其簒位時，曹操尙說「若天命在吾，吾其爲周文王乎」，留簒位之事於其子。孫權曾向曹操笑曰：「是兒欲踞我於火爐之上。」

曹操始終不敢簒位，既非有愛於獻帝，亦非有懼於孫權，而是內心一道障礙，始終跳不過。試想建安二十五年的曹操尙且不敢簒漢稱帝，建安五年時的孫權怎敢萌代漢之念，是魯肅初見孫權的談話，實在白作小人，孫權不敢接受。㊇㊀

# 雙重案　高能士

## 提心吊胆

馬龍扣動控掣，但是，林放的動作比他還快，當那把鋒利的飛刀擲向他的時候，馬龍迅速地閃到一邊。

那把飛刀祇離他一吋，從他的耳邊掠過，馬龍雖然沒有受傷，但他知道，總會有一把刀會擊中他的，那祇是遲早的問題而已。

× × × ×

雷文害怕極了。

他的雙手在發抖，眼珠左右轉動，額角上的汗珠不斷地冒出。顯然，他處於極度的驚惶之中，雖然，他住在自己的家裡，那裡應該是他的堡壘才對。

可是，他却非常害怕。

他的手抖得非常之厲害，刀從手中一滑，割破了另一隻手，一道細細的血絲開始浮現了出來。

雷文趕緊將破的手伸到咀邊吮吸着。

他將刀子放下，決定等一會再爲自己做鷄蛋三文治。

現在，他太緊張了，吃不下甚麼東西的。

雷文是個瘦個子的男人。咀上留了兩撇八字鬍子。

他迅速地走過房間，來到窗前，拉開了窗帘，窺視着外面的黑夜。

雷文可以看到海灣的美麗夜景，可是，他已沒有心情去欣賞了。

一個生命正受到威脅的人，很少會去想到迷人的風景。

稍後，雷文在把窗帘垂下，遮住了窗帘的夜景。

他在客廳裡走動着，最後，他嘆了一口氣，坐到一張梳化椅裡。

他無精打采的拿起當日的報紙。也許，如果他知道一些這個世界上所發生的恐怖事件，他可能會暫時忘記自己的煩惱。

他首先看到一件大新聞。

那是由一個叫占美的記者所寫的特寫報導，標題是：「馬龍逮捕兇手了！」

內容是——

出名的私家偵探馬龍，又破了一宗棘手的案件，這是一件雙重謀殺案件，兇手包括好幾個人。警方捉了七個人，全部被控以謀殺罪。

這件雙重的謀殺案，發生在六個月之前，遇害者之一是馬戲團的表演者，另一個則是一個有錢的年輕太太。

像經常一樣，馬龍冒着生命危險，才破獲了這一件案件，他面對着獸性大發的黑猩猩……」

雷文迅速的讀完了其他的部份，當他每看完一行時，他的心跳便逐漸加深，可是，他的興奮情緒，並不是原於占美的生動報導。㊀

# 長夜　天南

「來，先坐下，我們談談！」

瑋凡轉了一個身，趨起地上前接煙，再抓起桌上的打火機點燃吸着，却仍站着說。

「我祇懂一點理論，沒有實際經驗，會把你的資本賠掉、蝕掉——」

「那是我的資本，我不怕蝕，不怕賠，你怕甚麼！」

「可是……如果我那樣，心理的負擔會更重。」

「不要酸溜溜的，甚麼心理負擔。是我的計劃，你去執行就是了。創辦大事業，靠目光，器量，眼前的虧損，又算得是甚麼！何況還沒有開始，怎知道一會賠本！」

這確是打燈籠也找不到的好機會；但瑋凡的心頭障碍無法消除；更不能對丁老頭說明自己的苦衷，祇好起心腸果決地說。

「我對那工作沒有興趣。」

「興趣？」丁國柱用左手的拇指和食指，又開伸在下顎旁摸索了一會兒，再得意地縱聲大笑說：「有沒有興趣並不重要，興趣是可以培養出來的，你是獨當一面的大老闆，負個總責，計劃計劃；有人有錢給你，到時候你就會有興趣！」

優越感加上自大狂，宛然看清——該說是看輕一切。

這是一隻香餌，定會釣到你姓瑋的這條大魚。釣曲的鈎和長長的綫都抓在魚人丁國柱的手裡，諒你跑不掉，定會受這誘惑。

丁國柱是多間公司的董事長，還加上甚麼監察人……之類的銜頭，那是因爲他的資本雄厚，商業頭腦靈活，算盤打得特別精明。

他對瑋凡這樣優待，是純粹爲了補償他以往的罪愆，還是另有更大的企圖？

「謝謝你的好意，我眞的沒有興趣。」

丁老頭打了個酒嗝，雙手扯下那條歪在頸的領帶，摔在桌上。

「你對甚麼事才有興趣，說說看！」㊂㊁㊈

# 途　嘉嘉

這一夜，偉文又很晚才回來。晏斯有意無意地提起中午史晚欣來訪的事。

「上次與晏霞一起來的那個女人？」

偉文很難得地對晏斯的話感到興趣。以至跟着又說。

「奇怪，祇來過一次就能和妳談得那麼投機？」

「哦！她是爲了淳欄而收集一些題材，才來訪問我的，你到底在懷疑甚麼嘛！」晏斯對丈夫的態度大感不滿。

「把她給妳的名片讓我看？」

晏斯從抽屜內拿出名片交給丈夫。

「噢，是這個人。」

偉文看過名片後說。

「她有沒有問別的事情？」偉文把名片交回給晏斯問。

「有，談了一些家常的問題而已。」

「噢！那是當然的事，我的意思是有沒有問些關於我的事？」

晏斯不知道丈夫爲何會對這問題發生興趣；史晚欣確實曾問起過偉文的事情，又誇張地說偉文身負重任，年輕有爲。

但是，晏斯不想對丈夫提起這些話。

「她並沒有特別提出過關於你的事情。」

晏斯隱瞞着說。

「是嗎？」偉文突然又想到甚麼似地，把已經還給妻子的名片卡又要回來，再仔細地看着。

「這名片放在我這裡。」

晏斯被他的話，愕了一下。爲何丈夫要這枚名片？實在令她想不透。

偉文的表情不祇不高興，而且還有一點恐懼的樣子表露出來。

三天後，晏斯回娘家去。

以往回娘家時，父親不會在家裡，今天却很例外，她父親竟然在家裡，而且還有五名生意上的客戶也在，他們在客廳談着話，母親忙着招待客人，而最難得的是晏霞竟然在廚房內幫忙。

晏霞腰上圍起一條圍裙，給人一種新鮮的感覺。

「啊，姊姊來得眞是時候！」晏霞興高采烈地說：「我今天做些好菜給你吃。」

這時，父親走到廚房來。

「你們生活如何？」父親問。㊃㊇

說

# 晚唱　米高

## 賭王唔應該咁快認輸

有賭王之稱嘅史丹利何哥日係一份西報度話，佢對香港前途睇法唔多高興，言下之意連賭王都話係香港玩落去賭唔過。

雖然而家中（共）英重未簽約，但史丹利何竟然講的咁想法嘅嘢出嚟眞係無乜理由。事關佢曾經公開開佢個盤出嚟，話香港前途談判係五五波，中共同英國各讓一半。但佢竟然咁快就話玩唔過，即是認輸啫。

呢位仁兄係香港都算得舉足輕重，一來佢身家億萬，二來係澳門賭王，三來佢眼光向來都幾準，如果唔準都唔會撈到今時今日咁盤滿砵滿。

所以佢講嘅嘢都幾有影響力。當然，佢無番咁上下把砲，又唔會自攝咀巴，梗係有的根據至咁講。不過，我就話佢認輸認得快，前途談判應該重有得玩，英國佬未輸得晒。

你聽吓的大陸頭頭嘅語氣就知，起碼佢話外國人住滿七年可以參加選舉呢樣嘢，就知英國未必眞係放棄晒。

可能名義上放棄咗，但留係香港嘅英國官員大可以做其香港人，競選番一官半職，而且史丹利何佢老人家亦可以以香港人身份參加競選，包保大把選票。

# 打工手記　阿茂

## 打電話搵你陪吓我

阿茜不服上訴，一定要再打多四個圈，我唯有奉陪，不過，我打得認眞辛苦！

倒底唔慣咁坐係度，腰骨都直咗，實在仲辛苦過同埋阿茜合作快樂個陣時！

如果輸咗認眞唔抵，輸錢兼夾買難受！

計吓籌碼嬴咗有一底咁上下二百五銀！

我說道：「牌已經打完，我有嬴請飲茶！」

阿茜說道：「我好倦唔去啦，你地去，記得帶嘢返來食，阿壽陪佢地去了！」

另一個靚女返屋企，我陪同蘇菲亞飲早茶！

去到了茶樓，坐落，我說道：

「蘇菲亞，唔好客氣，食飽咗返去睇你面色唔係幾好，你唔好再咁打夜牌了！」

蘇菲亞一笑地說道：「睇你好關心我咁樣！」

「你係阿茜嘅好朋友，我梗係要關心，而且，在黃財記飯店個陣，我口花花，你冇講，我好多謝你添！」

「阿壽，我好鍾意聽你一起，你講說話好生猛，又風趣，逗人開心添！」

「老實講，能夠有機會笑吓，對身體有益添！」

「阿壽，有陣時我悶起上來，打電話搵你陪吓我，啱唔啱？」

我一聽之下，當堂心驚肉跳，實心中唔係唔想，而係唔咁去想，實在怕節外生枝！

「蘇菲亞，祇要我有時間，一定會陪你嘅，不過，最好祇有你知我知，冇第三個知道！」

「哦，點解要咁樣，難道，你怕阿茜知道咩！大家都係朋友，使乜要咁樣嗎！」

「老實講，我覺得大家朋友之間有誤會，那就唔同了！」㊀㊃

## 狡猾的盜牛賊

「小偷是騎馬逃走的，而不是騎牛。」

「可是地上明明是牛蹄印啊！」

「這是因爲在馬腳上，裝了牛蹄的緣故。」

「在前面四公里的地方，我發現竊牛賊騎馬而來的重要證據，哪！你看這個！」

名偵探賓克頓說着由口袋取出一個紙包，交給牧場主人；他打開紙包看了之後，不禁捧腹大笑。

這個紙包裡頭，究竟是裝了甚麼？而使得牧場主人大笑不已？㊀

### 馬糞是無法矇騙人的

賓克頓紙包裡頭的原來是馬糞，因爲馬糞與牛糞，一眼就能分辨出來，所以盜牛賊雖然能把馬蹄換爲牛蹄，但是却不能讓馬拉出牛屎來。

# 不夜天　桂萌

## 靠賭維生

茜茜結果和老劉商量妥當，每個星期一下午在一間名叫愛的情人別墅幽會。

每一次的會面，茜茜都使出渾身解數一讓老劉感到份外刺激和興奮。

她知道，像老劉這類用錢大方的男人，祇要能夠討得他的歡心，不僅每月所收的五千元固定數目，隨時會增加，同時，也隨時可以要求他送一些値錢的首飾禮物給自己，無形中，自己便增加了額外的收入，而且，這一次收入，比起那份固定的五千元，可能會更加可觀。

茜茜和老劉來往了一段時間，但覺得他用錢很濶綽，但是，却不知道他究竟幹那一行的。

初時，她以爲他有自己的生意，後來查問淸楚，才知道他自己並沒有生意，也不必上班，一個星期之中，到澳門一兩天。

有一天，和他閒聊起來的時候，茜茜好奇地問：「我見你每天不用工作，你的用錢是怎樣來的？是不是二世祖？」

老劉搖頭道：「你錯了，我們以有今天，完全是靠我自己，絕不是承受父蔭！其實，我並沒有太多的錢，祇不過，我有一套賭錢必贏術，所以，我不必工作；不過，實際上，我每次到澳門，等如去上班，因爲，我的收入，全是在賭桌上得來！」

「賭錢必贏術？是甚麼方法，能不能告訴我？」

老劉道：「當然可以告訴你，賭錢最怕沒有本錢，同時怕大貪，我到澳門，入賭場之前，首先有一個數口，那就是規定一個贏錢的數目，得手之後，絕對不加注碼再賭，如果大貪的話，說不定，很容易便連本都輸個清光。」

「啊——你每次所規定的贏錢數目，究竟是多少的？」

老劉答道：「每次的目標都以一萬元爲限，祇要贏了一萬元，我一定會收手，如果不時收手的話，單是精神已經輸給那些賭女的了。」

「但是，你不可能每一次都會贏夠吧？」

老劉却呵呵笑道：「賭錢最重要的是心平氣和，絕不衝動，然後見機投注，如果第一注輸了，我便暫時收手，然後站在旁邊細看，直到我認爲贏面的機會比較大時才下注，第二次的下注，比第一次的下注數目增加一倍。再輸了便再加，祇要有足夠的本錢，一定可以找到幾千一萬的；不過，有時候運氣欠佳時，就要收手了，否則，直落幾萬元可不是一件好的事。」

# 旋風花　東方玉

南宮靖依然目注遠方，恍如不聞。

李天雲道：「看來他果然被人制住了穴道，咱們快些把他弄上車去。」

謝東山道：「這個容易。」

跨上一步，伸手去拉南宮靖的手臂，一面說道：「你快跟我們上車去。」

他出手不敢太快，那是試試南宮靖是不眞的被人制住了穴道？但當他伸過手去，發現南宮靖依然一點動靜也沒有。

這下已可確定他身上穴道被人制住，手勢突然加快，一下抓住南宮靖手臂，把他拉到身邊，然後迅快的夾起身子，一連兩個起落，掠近馬車，把他先行送入車廂。

李天雲也迅快的跟了過來，說道：「三弟，快上車去。」

謝東山沉吟道：「大哥，小雲……」

李天雲道：「咱們不用替小雲就心，她一身武功，足可自保，再說在這一帶，也出不了岔錯，找不到咱們，她自會回去的，咱們還是快些走吧！」

兩人迅快的鑽進車廂，車把式揚起長鞭，車子又開始驅動，朝着大路馳去。

× × × ×

李小雲和南宮靖一路尾隨着馬車來的。他們經劉轉背易的容，當然毫無破綻，沒有人會看得出來。

離桐城近了，李小雲也等於同到了家，這幾十里方圓的一草一木，她閉着眼睛都可以背得出來。

龍眠山莊是在龍眠山的東麓，李小雲帶着南宮靖一直來至別峯禪院。

這是龍眠山上的一座古刹，規模不小，殿宇拱峙，靜若太古，遊山的人，到了這裡，差不多都要住上一二天，可以洗滌塵俗。因此寺中也準備了客房，供遊客住宿。

兩人跨進山門，一名灰衲和尙就迎着合十道：「二位施主……」

李小雲沒待他說下去，就截着道：「我們是找清暴師父來的，他在那裡？」

清暴、是別峯禪院的知客大師，李小雲時常到這裡來玩，自然極熟。

灰衲和尙連忙合十道：「二位施主原來是知客師叔的熟人，師叔正好陪同一位城裡來的施主去了方丈那裡，祇怕還有一回躭擱，二位請到客室待茶。」

李小雲道：「不用了，我們原是遊山來的，想在寶刹住上兩天，是李大小姐介紹來清暴師父的，他既然忙着就廠煩師父給我們找兩間清靜的房間就好。」

灰衲和尙向合十道：「客房現成，二位施主請隨小僧來。」㊀㊀㊇


港九影院聯合廣告

國泰·金門·民樂：第二週 民樂加午夜場 英倫琵琶 新城熱辣辣 林子祥·麥嘉·石天·黃百鳴·徐克·施南生 泰迪羅賓·鍾楚紅主演 各報影評大讚

華聲：今天五場獻映 八四年度首部賣座青春片！ 渾身是勁 羅莉·基亘 本片主題曲已登十大龍虎榜

元朗聯華：今天五場 火速定座 青蛙王子 鍾鎮濤·鍾楚紅 王晶導演主演 元朗鳳群街329號地段

倫敦·國都：今天五場 打破語言界限 純眞喜劇 上帝也瘋狂 中文片上 草民歷蘇主演
影都·宇宙：今天五場 士高公司年度本力獻 一天生一對 青年男女必看
週四全線獻映：歲月山河壯

普慶·明珠：第二週映 今天五場 請速訂座 湯告魯斯 青春偶像 主演 全美最賣座青春片王 乖仔也瘋狂 乖仔守華屋·住家樂架步！ 下期獻映：週末大行動

海運·百樂（H704646 K678091）：大滿特滿 五場請早 渾身是勁 杜比立體聲 本片主題曲已登十大龍虎榜！ 兒童不宜 海運今午晚夜場：無名火

凱旋 香港仔（0-461419 H551449）：奪寶奇兵 金獎四項 宜不童兒 ；連日滿座 加開四點場 英倫琵琶 林子祥·泰迪羅賓·鍾楚紅

京都·凱聲（香港仔 九龍旺角）：觀衆喝采 五場請早 動作刺激 特別時間 十二點 兩點半 五點四 七點半 九點八 鐵金剛勇破海龍幫 正牌〇〇七 羅渣摩亞

新大華（3-841199）：第二週五場請早 榮獲國際電影節大獎的中國片 城南舊事 第二屆菲律賓國際電影節最佳影片 演主：沈潔·張閩·鄭振瑤

碧麗宮：今天四場請早定座 求知·求眞·求永恒 兩點半 五點二 七點半 九點十 恩桃 芭芭拉史翠珊自編自導自演·主唱

寶聲·明月·蘭宮·順利：今天五場 請早定座 噴射式喜劇創新境界 青蛙王子 王晶導演 鍾鎮濤·鍾楚紅·陳百祥主演

翡翠·娛樂·文華·黃金：今天五場 請早定座 邵氏精品創新風格 青蛙王子 王晶導演 鍾鎮濤·鍾楚紅·陳百祥主演

金冠：今天五場映 性秘聞大揭露！ 色迷迷 火辣辣！ 宜不童兒 ；第二週 週日五場！ 鍾楚紅 鍾鎮濤主演 青蛙王子

嘉禾·華麗（H670421）：狂滿第二週映 青蛙王子 鍾楚紅·鍾鎮濤·陳百祥·陳芝·關之琳·張盈玉合演 兩院下期獻映 無名火 華麗今午夜場：退休探長

皇后·皇都·嘉禾：今天獻映 七彩繽紛噴泉式笑料喜劇 鍾楚紅·鍾鎮濤·關之琳·張曼玉 青蛙王子 下期獻映：無名火

總統·麗聲：第二週 麗聲加午夜場 英倫琵琶 各報影評大讚

新樂·寶石（K618167 K657116）：今天五場 花花公子特約 卿卿我我 投資千萬古典色情

新都·快樂（H773496 K666148）：今天五場 卿卿我我 投資千萬古典色情

樂聲·富都·美都：第二週 英倫琵琶 新藝城大與論大讚 美都開將快戲院幕

龍華·福星·油麻地：第2週映 英倫琵琶 新藝城新片 春滿玉屏風 怪趣荒謬奇行 興論大讚新藝城

利舞台·華盛頓：狂滿！五場請早 武士會龍 世界先生·魯法尼路 力貫宇宙神勇無敵 華盛頓午夜場：獨俠復仇

大華：狂滿！五場請早 性在夠勁 渾身是勁青春幹勁 不兒利而無器作肉 宜童！不往，武體

大光明：今天五場 卿卿我我

# 許冠文喻電影如香烟 烟味同包裝邊樣緊要？

許冠文演喜劇，當然有一定的擁躉客，但是，現今流行拍喜劇，許多電影公司都是走大堆頭路綫，兩個、三個的喜劇演員湊在一起演出，牡丹綠葉之效，而許冠文似乎太過自信，獨挑大樑時顯得力不從心。

「其實在乎戲拍得好唔好，配搭還是其次。」他這樣說：「我覺得現在影圈的人太注重包裝了，忽略了電影內涵，等於買香煙，我是那種注重煙味而並非在乎包裝的人，至於你喜歡買那一隻牌子，要看你的口味及眼光了。」

「不過，你那部鐵板燒，未如理想吧？」

「也不算太差，不過我不能否定有些地方是我棋差一着的，例如我以爲部戲能老少咸宜，可是小孩子原來不明白好些橋段，吸引不到他們看。」許冠文說：「我帶我的兒子去看，他不明白爬水渠去街是走私，問我何不由大門出去，這些是我事前顧及不到的。」

但他深信海外觀衆會受落，因影片全無地方性。

「你甚麼時候開拍下一部新戲？」

「九月啦。」

「會是怎麼樣的影片？」

「喜劇啦，會完全創新的，早在十年前我已經說過拍戲要創新，亦一直走這樣的路綫，拍來拍去都是以前的舊東西，無甚麼趣味吧！」

新戲許冠文會與女演員大演對手戲，許冠傑因忙於演唱，不能幫大佬了，且看許冠文這台戲又搞甚麼花樣？ ‧趙慧英‧

「神勇三福星」中的千葉眞一（左）與眞田廣之。

# 千葉眞一 不被後浪推倒

## 多數是拍動作片 難度高親自上陣

喜歡看日本電影或日本電視片集的人，都知道千葉眞一的名字，雖然日本影藝界新人輩出，每年都有不少新秀冒出頭來，但老前輩一派的演員的名氣往往保持一定的地位，而千葉眞一就是其中一位年紀不老，資歷卻深厚的男影星。千葉一直都在拍片，還是他的職業也是他的興趣，佔絕大部份他的作品都是動作片，不覺任何難度極高的動作場面，他都親身上陣，目前他的最新影片是與眞田廣之合作的「神勇三福星」。

「神勇三福星」裡，千葉飾演一名喜愛玩滑翔機的江湖好漢式人物，因切取一間大學的巨額入學金而結識大學生眞田廣之，再加上到處流浪的少女，三人共同生活，苦樂之餘還產生出一段三角戀情。演漢型像的千葉眞一，從影至今已有二十三年之長，拍過的影片有七十部左右，已成日本具有眞功夫的動作片巨星。

一九三九年一月二十三日，千葉眞一出生於九州福岡市，原名爲前田禎穗，父親名前田七之助，母名前田春子，他是家中二男三女排行第二的孩子，四歲時一家人移居在千葉縣的君津市，就讀於元貞小學及君津中學，大學時在日本體育大學讀器械操一科，六四年參加過東京奧運會大會操。五九年他考入東映第六期訓練班，六零年簽約東映，開始演戲生涯至今 時今日。

## 本世紀最慘血案 影片刻劃鐵証

「歲月壯山河」是一部眞人眞事改編的電影，原著早已被譯成十九國文字，廿六種版本，並獲「讀者文摘」節譯介紹，廣泛流傳於世。

它是記錄人類本世紀最慘烈血案的鐵証，主人翁馬田基利是歐洲傳奇人物，歲月壯山河就是改編自他的自傳式著述「給我所愛的人們」。

馬田基利生於波蘭，十五歲那年看着德軍昂然操進華沙，他與同胞被關進居留區。爲了供應區內人口有足夠糧食，他在槍桿的嚴密監視下，冒死潛出區外走私食物。

他掙扎求存，無論在地獄般的集中營，還是血流成河的戰場上，他從沒有放棄活着的信念。

在短短兩年間共有六百萬人被推進集中營，從此沒有再出來，而馬田基利潛逃成功，並加入蘇聯支持的波蘭紅軍，二十歲時，他已經是一名飽歷戰火的中尉。馬田基利爲了作証這樣的悲劇而繼續生存，他認爲必經讓年青的一代知道過去，認識不要讓歷史悲劇再發生。

歷史事實往往令人難以忍受，馬田基利依然希望藉影片的傳達而接觸更多的人，讓它深深刻印在記憶中。

歐洲傳奇人物馬田基利在未滿二十歲時已走上人生最痛苦的一段，他經歷的風霜遠比四十歲的人還要多。這是「歲月壯山河」中一鏡頭。

## 高飛爲了想發 難抗拒剃光頭

高飛在梁家仁執導的「無名火」中，竟然戴上了假髮，是劇本所要求，或另有原因呢？

高飛在「無名火」中，對然是飾演一名殺手，裝扮時常有所不同，戴上假髮，是易裝一種方法。

原來高飛的頭已剃得光光滑滑的，一如少林寺內的和尚，何解？

高飛之所以剃光頭，是與邵氏簽了演員合約，雖然合作時間不很長，可是邵氏對他非常重用，而且給予重戲的角色他演，由於戲裡的角色如剃光頭，才夠眞實，用化粧來補足也不夠。

高飛表示：本來不喜歡剃光頭的，但竟然導演需要如此，他沒有理用拒絕的，況且不少演員也是如此，有不少無綫的盧海鵬，是一個好例子。

所以在「無名火」中，只有用假髮，同時導演梁家仁更利用他的光頭，分別以兩種不同怪扮相出現，令觀衆有特別的反應和感受。

但，剃光了頭，雖然高飛不願意，爲了演戲那有辦法呢！

不過，頭髮是長得很快的，三幾個月就可以長長，不用經常戴帽子。

高飛是個很健談的人，他可以一口氣說上半天，尤其是關於拍戲的。

勿看高飛外表是個粗獷的，但，一切最尊重太太，他倆平日出雙入對，若果不知道的，還以爲兩人是對情人呢！

## 初次扮做惡婆 黃敏儀考演技

黃敏儀第一次做惡婆，對於角色性格既憎且愛，她說道：「這個惡婆的性格好乞人憎，不但同事咒罵，連我亦看不過眼，不過身爲演員來說，卻是可喜之事，因爲我又多演一個新角色，以演技來說又多上一課了。」

敏儀氣憤難平地責罵「畫出彩虹」中的憐中，這個角色由她扭演，驟聽之下以爲她討厭派上這個角色，細聽之下才知其愛恨交織。

「你細看劇情的發展，便知道她不但刁蠻任性，嫁入鄭家後，更變本加厲，家中各人連家公家婆在內，都被她指口篤鼻地罵，結果丈夫忍無可忍，險釀成離婚的局面。」

敏儀於上週胃抽筋，至今，又患感冒和傷風，傷風仍未痊癒，爲身體着想，敏儀決定照X光，看看胃部出了甚麼毛病，以免以後麻煩更多。

「性在夠勁」是一部充滿南美風味的色情片，美女如雲。圖爲該片中一幕。

# 阿B為演唱會心情緊張

## 片約一部連一部 稍後計畫旅行去

阿B鍾鎮濤這兩年來，片約不斷，使他忙個不了，上個月剛拍竣賴建國執導，與曾慶瑜、米雪、黎安兒主演的「先生貴姓」，又要籌備一個演唱會。

這年來阿B主演的影片，每一部都有一定的賣座紀錄，「表錯七日情」、「青蛙王子」等片都非常賣座，因此，阿B對「先生貴姓」也非常緊張，不斷問及導演，這部戲何時上映，他將會爲片作一些宣傳活動，因爲他的演唱會開完之後，計劃去美國及加拿大旅行。

最理想是「先生貴姓」上映之時，他還在香港，便可展開一切活動。

目前阿B正在爲他的個人演唱會忙碌，演出日期越來越近，心情則愈來愈緊張，因爲他要加緊做準備工作，與音樂師夾歌，還得要鍛鍊自己的身體。

阿B的身體不適嗎？並不，祇不過近日他減煙成功，胖了很多，爲了登台好看一點，與及靈活一點，所以抽時間運動，把身體保持得好一點。

有一段時間運動過度，險些扭傷腰骨，所以現在做運動，祇適可而止，否則收不到效，反而弄傷了自己，那就得不償失了。

阿B近年來這麼忙，實在要休息一下的，所以他預算這次個人演唱會開完，到外地旅遊，鬆弛下。旅行返港後，才計接新片與及展開下半年的工作。（章行）

# 林子祥生成冷傲

## 不肯與女角拍合照

「英倫琵琶」的招待會上，林子祥不肯跟楚紅一起拍照。

即使在試片間內，男女主角和導演、監製一起看工作試片，記者見到了，多番要求，林子祥也搖搖頭，表示「不要攪我！」

事後，我問林子祥：「你這樣拒人於千里，會不會令人覺得你不近人情？」

林子祥大不以爲然，他說：

「我是我，我演戲時全面性投入，務求角色人物的特質能表達到出來，演戲以外，我有我的私人生活，我有權利保留一切！」

其實，銀幕下的他，一點也不冷。

無可否認，他的傲骨脾氣，在娛樂界沒有幾個。他的一切，絕對不是偽裝的。

這方面，他是眞情流露的，我最欣賞的是他這一點。

他說他在這個圈子沒有朋友，私底下，他還是有一些可以談得來的朋友的，撇開了工作，他倒是十分健談，這一陣子，別人問起「英倫琵琶」，他會聯想到又是工作或者是與工作有關而已。（圖爲另有一格的林子祥）

## 浪漫傳奇民初劇 「蝴蝶血」今起播

查傳誼繼「醉拳王無忌」後，精心炮製的民初邦式劇集「蝴蝶血」，定於今晚八時正，在亞洲電視隆重推出首映。

「蝴蝶血」是一齣以二十年代，上海租界內幫會鬥爭爲背景的浪漫傳奇劇集。張佩羅（楊仲恩飾）之父爲幫會之龍頭大哥，在鬥爭中張父遭人暗殺，保羅被迫亡命東瀛，幸得女友池婉玲（洗煥貞飾）協助，潛回上海，圖重振家聲，但此際卻發覺汪乃日本情報員，而汪原亦拳命殺張。「蝴」劇橋段新鮮，鬥智鬥力，奇峯突出。二十年代上海、東京、香港之風物特式，恍就在眼前。

「蝴蝶血」由吳偉棠策劃，查傳誼監製，演員陣容龐大。

圖爲該劇中的幾位要角，上由左至右：楊仲恩、洗煥貞、李岡；下由左至右：卡迪遜、陳彩燕。

# 天然食物吃香 生意按年激增

## 下午茶

英國人曾一度以吃含麥麵包或是有機物生長的蔬菜及水菓，僅是爲了一時的興趣而已，但現在大不相同了，每一個人吃那些天然食物，使到英國的健康食物行業，每年的生意增至一億一千二百萬鎊。

十年前，在英國僅得三百間健康食物商店，今日全國已超過一千二百間，那些貨物架上是擺滿了青蠔以迄人參提煉的天然食物，一切均是因爲它已被人接受，而著名的人物，如女星鐘娜琳莉，星茱茜蒂及甚至打仔男星馬田蒲，均完全接受了，並且承認健康食物成爲生活的一部份。

有一百六十間健康食物店的卜加食物集團首腦人丹尼斯寶利說，由名人簽字讚許的健康食物介紹文字，對於增加天然食物的銷路極有助力。內容是強調含纖維食物的重要。而別一方面今日許多人亦認識到，他們可以由可吃的東西，控制自己的健康。

棕色的含麥麵包已成爲最暢銷的麵包，白麵包的銷數大減，因爲大家發現被磨掉麥皮的小麥，實在是受很大的損失，白麵包不含這一些重要的維他命，礦物質及蛋白質。

很諷刺的是那些磨掉的麥糠，當作餵豬的飼料，現在保留下來，混在麵粉內做麵包，丹尼士又說：另一個趨勢是父母爲了子女的健康，不買糖菓，而改爲向健康食物商店購買有硬殼菓或含鮮菓的甜食了。據說若干食物是由醫事當局檢驗，証明是無礙的。

雖然也有些醫事機構對它有懷疑，可是未能阻止維他命丸的銷路上升。含高單位的維他命C在英國每卅粒售兩鎊，令人有興趣的是維他命C可以幫助使傷口更快痊癒。

人們亦較以前喝更多菓汁，現在英國人平均每人一年喝掉的菓汁是十一公升，比五年前增加了三倍半。據菓公司說，純橙汁仍是最好銷的貨物，現時已証明菠蘿汁及橙汁，極受人歡迎，因爲它是天然食物。

愛好蜜糖的人增加，全世界蜜糖從無現在那麼好的銷路，許多牌子的天然蜂蜜更是有極大的需求，埃及用蜜糖來保存屍體，古代一個希臘數學家，每天吃一碟蜜糖活到九十幾，今日仍然認爲蜜糖可以治療許多疾病，由乾草熱以迄醉酒。

許多提煉的精華，可以治癒極多的疾病，據說青蠔汁可治癒風濕關節炎，許多患者的毛病治好了。英國的專家說，現在又突然流行用草藥治病，英國到處極多的小白菊，是治療偏頭痛很普遍的草藥，愛好健康食物的人，要喝一些強烈的酒，但是要不用殺蟲劑或人造肥田料種出的葡萄製成的，這一點非常重要。（東名）

# 菲島郵購新娘 聽了使人惻然

根據電訊報導，最近，有愈來愈多的菲律賓女子，以「郵購新娘」的方式，嫁到澳洲、西德、比利時、荷蘭、英國、義大利和瑞士等國。

所謂「郵購新娘」，在這個作媒的「市場」中，婚姻掮客透過筆友俱樂部、個人廣告、錄影帶、成親旅行等各種方式居中牽線，把菲籍女子嫁到外國。一般來說，把一位有意的男士介紹給新娘市場的女性，收費約在四十五點六美元至五百四十七點二美元之間；生意相當興隆。爲什麼有許多菲律賓女子願意遠渡重洋，嫁給一個沒什麼認識的外國人呢？根據一位菲籍修女在澳大利亞政府移民局協助下所作的研究調查顯示，物質生活的考慮，是她們決心出嫁的主因。她們期望藉着遠嫁外國，而擺脫原先貧窮的生活，並期望能協助父母弟妹移民到外國。

但是，這個原始的動機，能夠藉「郵購新娘」的方式達到目的嗎？由許多「婚姻破裂」的新聞報導，以及各種悲慘遭遇的公諸於世，顯然已經証明「郵購新娘」並不是一條改善生活的捷徑。

舉例來說，澳洲丈夫通常掌握經濟大權，禁止菲籍太太出門與其他菲籍朋友往來。而一些德國丈夫則要求她們「順從、心甘情願」的爲他賺錢，操持家務；甚至充當皮條客，或把太太與朋友「分享」！

而在瑞士北部的塞巴爾，更有不少菲籍新娘淪爲妓女、酒女、脫衣舞女等，其所忍受的屈辱眞是難以形容。

婚姻本是一樁嚴肅的事，如今竟成爲生意人的賺錢方式，閱讀至此，你可也感慨萬分！

# 大自然

從古至今，人類就將「自由」捧得高高的；人若沒有自由，就生不如死了。沒有自由的生命是痛苦的，那麼，自由與快樂是否並存的？倘若果眞的話，爲什麼在那些標榜自由的民主國家裡，享受着一切民主權利的所謂「自由人」仍然有着數不清的苦惱和悲痛呢？

倘若隨便找一個人，問他爲什麼而生活，大部份人都會回答他們不清楚或爲了找尋快樂。也許我們會繼續問有什麼能令他感到快樂，那麼答案可能有許多的，例如財富，知識，名譽，地位等等。可能有人會認爲當自己成爲千萬富翁時，他會很快樂；或者有人渴望知識料庫有所進益，便感到非常滿足，但只可惜這些東西都不是永恆的。每當他腦子裡的資，名譽，地位，甚至人性間的愛情等等……都會隨着時間之改變而變幻不定，所以倘若執着世上這些變幻的東西，只會爲自己帶來多煩惱，也許知識對人來說是比較長久，因爲當我們把一些知識學會，那便永遠屬於我們的，但正如莊子所講：「吾生也有涯，而知也無涯，以有涯隨無涯，殆矣！」意思是以我們有限的生命，去渴望無限的知識，是非常危險的，因爲這樣只會爲我們帶來無窮的慾望，我們一生也難感到滿足！

故如果我們要自立一些恆久的事情上，把理想建立在一個有根有基的永恆界，讓那個終極的世界觀指導着我們生活的每一部份，讓我們獲取人生的意義和快樂，也從中體會何謂眞

## 集水行 · 狄滿

警方報告在本年首季接獲的罪案報告共二萬零二百二十五宗，數字上較上季減少了百分之五點四。若純粹以此數爲根據，也可算是一個好消息，罪案少了，市民總是安全一些，在家在街亦不用那麼提心吊膽，着着防備自己成爲賊人的目標。

但最可惜的，在這個可喜的數字，卻包含了一個絕不有益的數字，便是兇殺和使用槍械或仿製槍切行刧的案件，分別較上季多了十二宗及五十五宗，勒索案亦增加了三十三宗。

根據後一批數字，即是本港罪案縱使是眞的減少了（因爲所有罪案數字純以警方接獲的報告爲根據），已是賊人大勢不食細米，看不起那些袋中祇得一千幾百元的普羅大衆，每次出動必定要是大塊肥肉方才肯吃。

社會進步了，想不到連賊人的胃口也大了，現時聽聞新聞，每宗刧案動輒便是千萬元以上，多少打工仔眞是一生捱苦，也不可能賺得這麼多錢，但賊人卻祇是數分鐘時間內，便搶去窮苦人家在夢中才可得到的財富。

大俠這番話絕非鼓勵「打刧這個行業」，祇是有感古人所說「殺人放火金腰帶，修橋補路無屍骸」，難道冥冥中眞的是要在人死後才處於上刀山，下油鍋之形，或者是報應在後代的身上嗎，爲甚麼不是自已做，自已當呢。（俠）

# 刀法如神

## 雲妮片語

賣豬肉的刀法眞是神乎其技，在我們樓下肉食公司的一個豬肉佬，他的刀法如神，每次都是一手收錢，一手切豬肉，兩眼卻望向另一邊，但是，切割出來之份量卻十分準確。

賣豬肉的對我說，別以爲賣豬肉是個賤職業，其實本少利大，他初開業時，連計買大雪櫃，豬肉刀，豬肉檯，內部裝修，還有買貨的支出，總計花幾萬元，但是，九個月內已回籠，由於已收回成本，打從第十個月起，已開始賺錢，剩下有兒有女，且有樓收租，可是，遺憾的則是後繼無人。新一輩的人再不愛站在豬肉檯前「操刀生涯」，難怪那年紀老邁的豬肉佬，總爲找接班人而煩惱，他表示，如果輕輕放棄，似又覺可惜，率直到現在已屆退休之年，依然親自在豬肉檔主理一切。

聞說賣豬肉的，首先要學用那柄十幾斤重的巨型豬肉刀，然後操練刀法，那肉食店老闆娘，曾經一度失手，快刀斬去兩只手指，其中計有左手食指和中指。（雲）

# 奇特的過敏症 皆因失免役力

## 扯西拉東

你的身體部份機構具有保護來自外界化學物質，尤其是蛋白質的功用，保護工作的一條路是使你對一些疾病發生免疫作用。你也許曉得一旦你得過水痘，你極可能具有免疫作用而不再染患。這種保護你的特殊機構具有許多不同的部份。讓我們把它稱做你的免疫機構吧！

有兩部份管保護工作。第一部份注意看守那些可能從外進入的蛋白質。它必須認清那不是你自己的蛋白質。第二部份是在留神那些外來的蛋白質。這部份用許多不同方式來完成——也許是破壞它，隱藏它，或由你的身體把它驅除出去。

有些人的免疫機構對某些特殊外來蛋白質特別敏感。隨後特別努力工作留神那個蛋白質，那就是一種過敏症。一種通常的過敏症是對空氣裡攜帶的塵埃過敏。假設你對一些特殊植物的花粉粒過敏。當你的潮濕而黏黏的鼻子局部碰到那些花粉粒時，它們開始發生一種打噴嚏的流鼻涕的過敏反應。於是你的免疫機構就想法子除掉那些花粉粒。

你也許對貓、狗或馬過敏。你對某些特種動物皮膚上的東西像毛髮或小片頭皮屑發生過敏。但不同人類的皮膚材料，它的差異很小。

你和其他人的差異太微小了，你不可能對其他人的頭髮或頭皮屑發生過敏現象。你也許對於其他人的穿着發生過敏——譬如對化粧品、洗髮水，或甚至粘在衣服上的羽毛或動物毛髮發生過敏。但你不會對別人像對貓似的那樣過敏。

大多數過敏反應發生於我們所吃的東西上面，或空氣裡所攜帶的物質接觸到口鼻的裡層而發生。你要曉得在你的身體內部活的組織之間也會發生一些極嚴重的過敏反應。當一個人接受輸血時，它的血型和輸血者必須絕對相同，如果血細胞不同，被輸血者會得發冷發燒的嚴重反應。所以因爲這種差異使得人與人之間移植「組織」是很難的。

你的免疫機構是你的身體一種重要而不可少的部份。它保護你，有時它工作太勞苦了，於是你得了過敏症。因此從一個人將「組織」移植到另一個人的身上是一種問題了。

# 自由人

## 隨想曲 · 葉大

我愛大自然，所以我愛野外。置身於野外，就是置身於大自然的懷抱。

野外，遠離了城市的灰塵、垃圾、噪聲和廢氣的污染。來到野外，你便從那房屋、高樓大廈和街道組成的迷宮解脫出來，在你眼前和腳下展開的不再是混凝土和瀝青的地面。你不必嘆息：「推開窗，只看見別人的牆壁和窗，攀上屋頂，只不過是看見別人的屋頂。」大自然在你的周圍，而你自己，也是大自然無窮的生命個體中的一個。

在你頭上的是同一個天空，一樣有變幻無常的雲陣，但是在野外的天空才使你感到它藍得更清澈，而又更寬廣無邊。

野外，風無遮攔地來自任何一個方向。吹拂在你臉上，你身上，像在你全身的皮膚上輕輕流過的，看不見的流水。風中未必有野花的芳香，但有來自樹葉、青草、泥土以及不知甚麼東西所發出的清新而令人舒服的氣息。（葉）

# 淡菜防風濕

風濕病是心臟、關節和神經系統的一種病，多見於較冷而潮濕的地區。

最近，英國醫學專家發現，食用淡菜可防治風濕病。專家們從淡菜中提取了一種精汁，並對在潮濕環境下從事工作的人們進行了試驗。試驗結果，在一百例中有七十二例病人的疼痛感覺逐漸消失了。只是這種精汁需長期服用。

關於淡菜的藥用價值，醫學專家是在研究了玻里尼西亞（太平洋中部各羣島的總稱）漁民的健康狀況後才發現的。現已獲悉，盡管那兒的氣候十分濕潤，但是由於島上居民以新鮮淡菜作爲主要食品，所以，即使是老年漁民也沒有一個得關節炎的。

# 娛樂圈

## 一段情已成過去 黃造時怨憤未消

因一段情由愛生恨，黃造時（見圖）至今仍後悔自己沒有帶眼識人，幸好他們開始拍拖只短短幾個月時間，感情仍不到太深，所以這段情無疾而終，她亦不覺可惜。

由於前度男友公開否認與她相戀，對她說無疑是一種自尊上的打擊。

「我不要再提這種人，我現在才相信家人的話，他是個不可靠的人。」造時似仍然憤恨難消。

造時家人與其男友未嘗謀面，不過亦知有其人，加上從報章上看到他的照片，一直都要造時小心交友。

造時與此君目前卻共事一台，也許港視以後全安排兩人分開演出，可不知造時會否介意。

## 荷拔林棄醫從影

### 他扮演督察角色最神肖 多數演歹角的性格明星

影內扮演歹角，他其實是一個性格明星，雖然他在八十部電影內露過面，但是最有印象還是在「烏龍幫辦」片內，扮演杜里菲斯督察，而被已故男星彼得斯拉提到瘋狂的地步。

但是他拍的其中幾部烏龍幫辦片，最近又在英國發行，荷拔林說：「我已扮演了這一個角色六次，我喜歡這個角色，做一個明星有印象，總比全無印象好得多，對大衆人士來說，我是杜菲里斯。」

荷拔林最初獲得担任這一個角色，是因為他是一名正直的角色演員，當拍完這類戲之後，發現角色是比想像中更有趣，你是一件事發生一個著名喜劇演員的身上。

杜里菲斯督察這一個角色，是一九六四年在第二部「烏龍幫辦」片內出現的，荷拔林說：這個督察已發展了許多年，以後是越來越瘋狂，但他們仍然活着。他說：「有時我認為導演布力愛華斯要那些場面，完全陷於瘋狂的境地。」

第一次彼得斯拉捉弄他，後來導演使劇情發展更為瘋狂，甚至要他跪下來吠，像是一頭狗。現在這一部名叫「烏龍幫辦詛咒」的新片，還是可以使大多數人記得起，早時舊片的諧趣。

然而這個角色，也祇有荷拔林才可以演得好，他說：「我是唯一可以知道這個幫辦何時應該委服，或是應該做什麼動作的，現在已成為他的本能了。」他說：「當時首次發生此事時，是彼得斯拉說，好吧，督察，找到了那粒鑽石，然後摸摸鼻子及做了一下霎眼。」

他說最滿意就是拍「烏龍幫辦大顯神通」，他的角色可以說是瘋狂極了，與「劇場魅影」一片內的場面一樣，那時他拍一部重攝的恐怖故事片。在烏龍幫辦片內，彼得斯拉與他大鬥法，但是離開了片場，他們以前的私交是不錯的，一九五五年他們曾合拍過「女人殺手」的。

此後，荷拔林為拍烏龍幫辦，寧願錯過許多其他電影的角色。而事實上以後許多角色也因為他在喜劇烏龍幫辦內出色，而不找他了。不過，最近有一個較為認真的角色，找他扮演，拍英國電視片，扮演一名法國學者卡汀。

去年，他在彼得烏斯汀諾夫的「我的獵鷹」內，扮演一名土耳其地主，他與彼得烏斯汀諾認識了卅年，但以前從未與他合作拍片，荷拔林現在已六十七歲了，他是在捷克出世的，本來學醫的，但是後來走上明星的道路去，他說：「如果早知明星難做，他可能去做醫生」。

## 影視傳真

比賽日期快近了，幫幫忙得唔得？

## 廖登寡佬楊澤霖 為兩餐隨處掛單

「我無所謂，只要是公司安排的工作，與誰人合作也不成問題，不過我想他會比我更尷尬。」

楊澤霖身為寡佬，最怕上街吃飯，他說：「被人指指點點，令我感到渾身不自然，所以我最怕上街，寧願留在家裡看書和聽音樂，就算吃飯，亦自己動手或到朋友處打游擊。」

寡佬的最大難題便是吃飯，尤其楊澤霖就不辭勞苦，肯自己動手煮食，但仍解決不了煩惱，因為他總算是有點名氣之人，上市場買菜非常矚目，因此澤霖只有請朋友代勞，偶爾便週圍搵食。

他說：「做一大輪功夫，才有自己一個人享受，實在不合化算，到朋友處吃飯，又熱鬧又省時，一舉兩得。」

這位廖登寡佬近期忙得不可開交，劇集一部接一部，由「畫出彩虹」、「鹿鼎記」和「秋瑾」一口氣拍下三部，而且演技愈發老練，在「畫出彩虹」中，飾演宴正雲，為人正直，風趣卑，止惹笑自然，是一個上佳的喜劇人物。

## 老細撥欵八百至一千萬 亞視加强節目製作

亞視在今年內將大展拳脚，作多面化的改進，除了在電視大廈內大興土木，建立新面貌外，節目製作亦務求搞得有聲有色，多元化發展，同時又會加強推廣及宣傳的活動，邱德根已答應撥欵八百至一千萬作為八四年度作推廣反宣傳經費，全面配合推動亞視節目攻勢。上述消息是李兆熊昨日透露的。

據李兆熊稱，在四月份大攻勢時，亞視已花去五十多萬宣傳費，由於要發展亞視，必需加强宣傳效力，故此他才向邱德建議，撥出一筆費用，以供推廣反宣傳之用。

談到亞視五月節目攻勢，李兆熊稱他對「蝴蝶血」有信心預期該劇收視率可以保持「四大名捕」的成績，至於「天堂鳥」似在播映中，收視率已告穩定下來，平均有四成幾觀衆。

## 李岡發動攻勢 斑斑若即若離

李岡擺明車馬向斑斑發動追求攻勢，雖然兩人的感情仍未有突破性的發展，不過前者仍不屈不撓，而後者亦開始有點心動。

最近，常看到李岡與斑斑出雙入對，男的竟不時充任「柴可夫司機」，旁人看在眼裡，他們的感情是漸漸有進展。

「還不錯，她對我很好，我對她亦很好。」談到感情的進展，李岡總可用很好來形容。據熟悉他們兩人的好友透露：斑斑對李岡並非不能接受，只是她曾經受過一次感情創傷，對再戀愛當然要考慮得十分謹慎。

而李岡就本着一段傻勁，追求絕不氣餒，雖然斑斑對他是若即若離，但他仍未有氣餒，更難得的是，他十分尊重對方的意見，斑斑認為不便把他們的感情太過公開，他在人前也只好絕口不提。（圖為：李岡）

## 演戲有兩個老婆 藍天說猶有餘悸

藍天拍過「閉門一家親」後，常被戲笑為「兩妻」類受保護動物，如斯艷福理應高興還來不及，但他連忙要手推辭了，原來個中有段古。

「話說想當年，那一輩的人都流行三妻四妾，其中一位細叔伯住在我家附近的，是一位名乎其實的兩妻動物，正所謂一家不能藏二虎，於是便弄得家無寧日，我看在眼裡亦感到煩死了，所以娶兩位嬌妻的念頭，從未在腦子裡出現過。」藍天擺出一副猶有餘悸的樣子，真教人不能不相信他的說話。

對於戲中的兩個老婆，藍天感到一點也不陌生，湘湘是好戲之人，從前在劇集裡已有拍檔過，至於夏萍更是粵語片時代的老拍檔，兩位都是好朋友，拍戲的時候便更有默契了。

本週日的「閉門一家親」描述閉氏兄弟同時戀上一位俏佳人，所謂情場如戰場，兄弟亦無情講，於是各出奇謀，鬧出不少笑話，到底誰個奪得美人歸，劇中自有分曉。

## 影迷替鄭少秋補祝生辰 願望能拍一部代表作

鄭少秋昨在富豪酒店，在數十位歌迷陪同下，開生日會慶祝三十七歲生辰。

秋仔在生日會中透露，今年生日願望是拍一部代表作好戲，唱多幾首好歌，最重要是今年八月開演唱會，希望得到觀衆熱烈捧場。

昨日並非他正式生辰，只是與歌迷會會員補足，因為正日在加拿大時已經渡過，當日與肥肥及一班朋友去食飯慶祝。

秋仔並表示在明年與肥肥會重返無綫，目前雙方正式在斟介，但他希望簽部頭約拍話劇，而肥肥會重簽約一年，重返歡樂今宵。

雖然秋仔在台灣發展兩年，但一直未有較稱心作品，令當地製作水準，認為太差，令觀衆失去信心，問接影響個人聲譽。

長期戴頭套拍武俠片，令他有脫髮現象，對八月份演唱會，他想與衆不同，要別創一格，並希望請汪明荃做特別嘉賓，而汪明荃亦答應演出，但只要度好日期，就絕無問題。

在金唱片頒獎禮中，黃霑對未有上台領獎本地歌星，指名道姓破口大罵，並大讚鄭少秋有風度，雖然在台灣拍戲，仍回港領獎，有演員應有道德。

秋仔對黃霑讚賞，表示受之有愧，他相信本地歌星，未有上台領獎一定有個人原因，在去年金唱片頒獎禮，他因為未能返港出席頒獎禮，被大會取消他一張金唱片，令他心痛不已。

對黃霑過份激動，他表示黃霑只想攪好氣氛，並非存心得罪缺席歌星。今次返港後，秋仔並未有接到片約，他說可能自己不懂演戲，無人敢請拍片，只好再下苦功，為事業再來一番突破。

鄭少秋與影迷歡聚時一鏡頭。

## 今日電視節目

**亞洲電視中文台**

| | |
|---|---|
| 1.00 | 午間新聞 |
| 1.15 | 午間小叙 |
| 1.45 | 甜甜廿四味 |
| 2.45 | 變色龍 |
| 3.45 | 下午茶 |
| 4.30 | 醒目仔時間 |
| 6.00 | 神奇小子 |
| 6.25 | 新聞摘要 |
| 6.30 | 太空堡壘卡拉狄加 |
| 7.00 | 「香港一日」（新聞報導、經濟快訊） |
| 8.00 | 準台 |
| 8.05 | 劇集：「蝴蝶血」 |
| 9.00 | 新聞簡報 |
| 9.05 | 龍的家鄉 |
| 9.30 | 劇集：「天堂鳥」 |
| 10.30 | 歌壇雷達網 |
| 11.00 | 最後新聞 |
| 11.15 | 風塵淚 |
| 12.15 | 午夜電影：方世玉武當山招親 林家聲 鳳凰女主演 |
| 1.45 | 全日播映完畢 |
| | 《明日節目》 |
| 6.45 | 大家早晨 |
| 9.00 | 鐵拳浪子 |
| 9.30 | 歡樂時間：妹調佳人 |
| 10.30 | 醒目仔時間 |
| 11.00 | 四口之家 |
| 12.00 | 怒劍鳴 |
| 1.00 | 午間新聞及經濟快訊 |

**亞洲電視英文台**

| | |
|---|---|
| 5.30 | 醒目仔時間 |
| 6.30 | 伊斯蘭之傳統文化 |
| 7.00 | 夢幻成眞（新片集） |
| 8.00 | 新聞及天氣報告 |
| 8.30 | 片集：鐵漢俏佳人 |
| 9.30 | 新聞簡報 |
| 9.35 | 電影 東山再起 雷米蘭蘭主演 |
| 11.25 | 大搜索 |
| 12.10 | 新聞報導 |
| 12.20 | 全日播映完畢 |

**無綫翡翠台**

| | |
|---|---|
| 1.15 | 下午劇場：男子漢 |
| 2.15 | 婦女新姿 |
| 3.15 | 「十三妹」 |
| 4.05 | 小雙俠 |
| 4.30 | 430穿梭機 |
| 6.00 | 萬能探長 |
| 6.25 | 每日一字 |
| 6.30 | 新聞報導及天氣報告 |
| 7.00 | 準台 |
| 7.05 | 劇集：畫出彩虹 |
| 8.00 | 香港八四 |
| 8.30 | 永安青年通訊站 |
| 8.32 | 劇集：笑傲江湖 |
| 9.30 | 新聞報導 |
| 9.35 | 歡樂今宵 |
| 11.15 | 新聞報導 |
| 11.30 | 今日財經 |
| 11.37 | 紐約黑幫急先鋒 |
| 12.30 | 粵語長片：猩猩女飛賊 新麗龍（上下）余麗珍主演 |
| 3.30 | 全日播映完畢 |
| | 《明日節目》 |
| 6.50 | 香港早晨 |
| 9.00 | 永安青年通訊站 |
| 9.08 | 每日一字 |
| 9.10 | 四三〇穿梭機 |
| 10.30 | 粵語長片：好女嫁得有情郎 梁素梅主演 |
| 12.05 | 豹子胆 |

**無綫明珠台**

| | |
|---|---|
| 2.00 | 教育電視 |
| 4.00 | 芝麻街 |
| 5.00 | 露狄 |
| 5.40 | 米奇老鼠和唐老鴨 |
| 6.05 | 英語片 |
| 7.00 | 新聞報導及天氣報告 |
| 7.30 | 香港爪 |
| 8.00 | 週一金榜流行曲 |
| 8.30 | 衙門恩怨 |
| 9.30 | 新聞簡報 |
| 9.35 | 明珠九點半：男人四十也瘋狂 |
| 11.45 | 新聞報導 |
| 12.00 | 電影：人民救星 |

## 相由心生 一字眉刑尅兄弟

日度

七、獅子眉：詩云：「獅眉粗濶有威儀，此相須當發達遲，三停得配獅形象，富貴榮華者更輝」。凡有獅子眉的人，一般來說都是大富大貴的人，但發達較為遲，必其是晚年更見富貴財運通順，年壽亦高，文職或武職皆宜，但此種眉刑尅子女，生產不多。

獅子眉的形狀，眉毛粗而寬大，眉形彎曲，眉雖粗但清秀，濁中帶清，驟看如伏獅，其形看似兇惡，但實際上這種眉的人內心極為仁善，但有獅子眉的人，必須其他各官配合，更能肯定其貴相。

八、一字眉：詩云：「一字眉清首尾平，由仁由義早成名，可憐刑尅年非永，祇恐孤單少弟兄」，按照此示所指，凡有一字眉的人，其人必是仁義兩存，早歲成名發達，但此眉亦帶刑尅，晚境兄弟少而孤獨。

但亦有另一說法：「毫清首尾皆如蓋，富貴跨壽且高，少年發達名利早，夫婦齊眉到白頭」，此說亦指其人早發壽長，但不同者，為此特主其人兄弟衆多，夫婦和順，白髮齊眉，並無任何刑尅之處；而按照其他相書及本人的經驗，發覺此說較為可靠及可信，如眉毛本身並無大缺，則刑尅之事可免。

一字眉的形狀正如其名，其形如中國字的一字，毛色潤澤有光彩，眉毛多而清，眉長過目，而最大的特色，就是眉的首尾兩端皆如蓋，如眉短不及目，則祇可小貴，而且刑尅兄弟。（六十七）

## 晚香

## 喧鬧集 哀哉城市人

嘉敏

一個同事有一天在大家正在開玩笑時突然一臉狐疑，他喃喃自語說：「今早離家時有沒有關上門？我全無印象，但道理上應該關了…」

除了神經質，還有失憶症。

一次與同學聚舊，十多人上茶樓吃茶，席間，一個同學提起茶壺往每人的茶杯裡倒，其中一個不是說「唔該」，而是講「拜拜」。

若無其事的。哀哉城市人，已經神經質到無藥可救的地步。

我在報館裡接電話，提起電話筒第一句就是說了報社的名字，有兩次，我叫別的同事聽電話，喊出來的不是同事的名字，而是多說了一遍報社的名字。

出外做採訪，攝影完了才發覺，自己剛才有沒有開鏡頭蓋，有些鏡頭稍縱即逝，錯過了不能再有。然而每次把菲林沖出來，總是抒一口氣，開鏡頭蓋的手勢是太純熟了，太習慣了，動作自然得自己做了以為沒做。

最近我的失憶症已經到了危險階段，一些熟悉的名字、名稱，要從口中吐出時它們突然出賣了我。它們溜了！「日報」的港聞版編輯是那一位？」「明晚你看電影節的那一部電影？」我剛要回答時，名字全部不見了，我根本沒理由連這些也忘記！

朋友答：「算了，反正我不認識。」至於後者，別人可能心中盤算：「別死歪了，看甚麼電影節電影！」眞窘！無地自容。

## 念親恩

齋主

看見母親，發覺她老了許多，頭上冒出了白髮來，眼睛已經不靈了，看東西要戴上老花眼鏡。

母親具有中國婦女傳統的美德，她沒有念過多少書，但很聰慧，編織得一手的毛衣，圖案千變萬化，鄰家的嬸嬸問她如何織時，總不厭其煩詳解，直至對方明白為止。

我是個不孝子，每年我的生辰，她總弄我喜歡吃的餸菜，但她的生日在那月那日，我永遠都記不起。

她事着四個頑皮的孩子，付出了一生的精力，但她從沒有問我們要甚麼東西來作報答。

母親視兒子如命根，為了小弟弟，她取消和父親旅行的計劃，她說：「待小弟弟有獨立照顧自己的能力，才玩也不遲，你們在家無人打點起居，玩起來總有牽掛，還是不去好了。」

父母恩，比天高，任何東西也難以報答，對於現今社會，強調兩方自我精神，而忽略生我、養我的父母，那與禽獸並無分別。正如一電影的主題曲曲詞上這樣唱，「沒有他，那有我。」

## 歌舞天才

遊蹤萬里

非洲人在這樣原始的環境裡，過着這樣低劣的生活，可是他們却樂天知命，恂恂然，好像根本不知愁為何物。他們毋寧是歡樂的，愉快的。

他們天生愛好音樂，喜歡跳舞，他們最喜愛的樂器是鼓。鄉下往來的人，常常可以看到胸前掛着一個鼓，一邊走，一邊敲着，其樂無窮。或許是習慣關係，他們見了鼓就會手癢，情不自禁地敲起來。任何典禮、集會，都少不了鼓。

黑人對於跳舞的狂熱和精湛更令人驚奇。在我們的眼光，跳舞是一種技術，是一種少數人的享受，一種在特殊場合的娛樂。但是對於非洲人，跳舞是生活的一部份，人人都會，隨時隨地都可以跳。

在任何場合，祇要扭開了音樂，就會有許多人聞聲起舞，不問男女老幼，也不問職業和身份，祇見他們蠕動着腰肢，擺動着雙手，臉上泛着陶醉的表情。

他們的姿態是那麼自然，動作是那麼熟練，從七八歲的孩子，到龍鐘的老人，當其踏着舞步的時候，每個人都可以上電視表演，都可以成為我們的老師。

每個民族都有不同的文化和背景，因此也有其交往的方式，但盡管非洲是比很多城市落後，但是他們的心底交流是比現代人來得眞摯。

## 腳甲奪目璀燦

風頭躉

突然發覺，女人眞的是愛美得不得了，人類歷史源遠流長，直到今日，女人愛美簡直到了無孔不入的地步。

女人打扮，其實心思是多細密，小小兩片嘴唇要塗紅，加起來不及兩方吋的兩條眼眉要修，風某最佩服的，就是發明塗指甲的人。

十隻小小的指甲，竟然可以想到把它們都塗上顏色，腳甲亦然，試問一個人的身體上，有甚麼地方可以扮靚的，女人們沒有顧及到？

相信都沒有了。

風某最不明白的，就是女人們上美容院時，為甚麼要付錢給人替自己修手甲及腳甲。

手甲腳甲是自己的，自己不修，不負責任。頭髮自己梳不好尚情有可原，頭髮蓬鬆如何見人？女人光顧美容院做面都按摩，風某亦可以接受，因為聽說自己施力，手勢不順，但是手甲腳甲都要別人替自己修，却是罪過。

女人愛美，但在美容院內別人為她們修腳甲時最醜陋，女人把腳擱在修甲員的大腿上（注意，她們可能穿著通頭舞女拖鞋，因此腳部並不乾淨！），腳趾與腳趾之間塞了棉花，修甲員就是這樣捧着女人的腳，為她剪腳甲、修腳皮、塗上甲油。

如今美容院流行男女混合，女人們一於當男人不在，風某佩服得五體投地。

「羅拔，你愛我嗎？」

「廢話！」

「吓！廢話是甚麼意思？到底愛還是不愛？」

「這個問題還要問，不是廢話是甚麼？」

「那麼告訴我，你愛不愛我嘛？」

「無聊！」「甚麼無聊？」

「問題無聊，愛你一定用咀巴講嗎！」

「好啦！算你對！那麼你愛我有多深？」

「妳愛我有多深，就有多深！」

「………」

哈哈！這位羅拔兄眞是情場高手，兼太極高手，說話避重就輕，摸稜兩可；話中含有玄機，令人難以揣測，隨妳怎樣去領會，去解釋，想錯了！貴客自理，可與他無關，不可亂怪別人。但對白，細心咀嚼，似乎羅拔兄之回答沒辭不達意，他祇是加上說話之技答問題，從不將愛一字放入答案中。

故此，男女間在交談時，不妨點，以增加情趣；大家講話太平鋪呆板對答，會令場面氣氛沉悶。如亦諧，無拘無束，海闊天空，可增話的領域，消除了心中之緊張。

況且，一對在熱戀中的情侶整天唸着「我愛你」「妳愛我」肉麻，多庸俗；一對眞心相戀之切盡在不言中，一字一句已是多餘必以愛字去互相衡量呢！因為，眞愛是藏在心裡，假愛才掛在咀邊！記着，不要問對方愛不愛你，要先問自己愛不愛對方，才是愛的表現。

## 陰陽對

## 食在街頭 天津鴨梨

執筆本文時，雖仍涼風陣陣，有如初秋，壓根兒初夏快臨，可是，兩夫妻買好票子剛要入場，戲院門前兜賣天津鴨咀梨的小販，聲音清脆，每隻一元、元半。我們本欲買兩個入戲院吃，又覺這麼水汁多而甜的水菓，吃了如果不往厠所洗手，又覺太黏手了，若然去厠所，有感花錢買票，戲中劇情內容「走了雞」，不知所云，有何味道呢？因此還是割愛，買買谷口膠咀嚼便算，而且仍覺有情趣？

香港人吃天津鴨咀梨，打從中秋佳節過後不久，便已登場，至來年暮春三月，仍有芳蹤。然而平心靜氣而言，自今的鴨咀梨，梨肉含有酒味的佔大多數，那是說，過時的梨，已從酒味裡告訴你，懂得吃梨的人，此刻棄之矣。

吃鴨咀梨，也有故事，相傳日本鬼子侵略我國東三省的「九一八」事件以後，日本人常常在學校裡問小學生說，你們喜歡吃中國的雪梨嗎？孩子說喜歡，老師就說你們趕快長大侵吞中國，就有梨吃了，不久抗戰爆發。（慧蘭）

## 俯拾即事 又有三個海灘 海水污染封閉

政府又宣佈新界有三個海灘，是因為受到海水污染，不適合游泳了，如此發展下去，港九及新界郊外的海灘，可供游水的地方減少，這是一個大城市工業發展旺盛，必然付出的代價，尤其是屯門，已經過了在青山灣的填海，昔日弄潮的好海灘，當然不能游泳的了。

像青山灣及咖啡與蝴蝶灣，是過去多年來，每逢暑假去弄潮的海灘，那時最喜歡是一家人在容龍別墅租一個套房住下來，然後自畫游水，傍晚入元朗吃飯，或是在就近的青山墟內，有許多海鮮酒家，買一些魚及蝦，大嚼一頓，當時的屯門祇是在雛型的發展而已，當填海把青山舊墟的房屋拆掉，就可以想像，附近的海灘受影響，終於有一日是不宜游泳了，那麼附近的私人別墅的租用，也會歉受影響的。

當這些海灘宣佈不能弄潮時，愛好弄潮的人士，就不應冒險，現在馬上是泳季的開始了。

香港市政當局對於海水是否有細菌是很負責任的，譬如說經常抽查海水樣本，如果所含的微生物含量太大，就提出警告的，事實上有某一個時期，海水污染程度是令人極驚駭的，因為喝幾口的話，肚子就會作怪的，海水有一個安全的標準的。

太接近市區的海灘很髒，這是免不了的，我們知道即使在淺水灣海灘游水，一條水渠有着似清水的水流出大海，不會是山水吧，那麼海灘的安全問題又得要考慮了。香港的發展很怪，因此很多地方，本來水質清潔的，可以供游泳的泳場及海灘，後來就無人敢去，最突出就是荔枝角泳場。

這一個在橋脚的泳場，眼看着一天比一天骯髒的，加上山上的幾間醫院的污水冲下，老早就被愛好游泳的人起介心了，終於宣佈要封閉，這是理所當然的事，而今那個地區四週的發展，更多污水冲出大海，填成一大片土地，供其他的用途，實在是適當的措施。

在長洲看看東灣泳場，也是很髒的，現在仍未開放，由西灣望過去，是許多漂浮的垃圾的，這麼遠的沙灘也不乾淨，多年前去過赤柱的海灘游泳，嗅到水面是火水氣味的。本來市區近郊，有西環是一個鐘泳場的，西環是一個交通方便的地方，可是後來也因為海水污染，把這一個泳棚結束了。

在筲箕灣的情形也是如此，在戰後初期阿公巖也是有泳棚的，當然不能以戰前的北角沿海岸的泳場來做標準，這些泳場也因為填海而取消了，後來阿公巖泳場也是太髒，且筲箕灣發展太快，人口極多，海水受污染，又少一個泳棚，是必然的。（文涼）

香港公共圖書館 HONG KONG PUBLIC LIBRARIES

# 獲多利物業基金 認購額較預期少

【本報訊】由於証券監理專員辦事處管制嚴厲，加上去年物業市道呆滯偏軟，以及未能夠符合部份投資者慣於參加刺激性比較大的投資的興趣，本港第一個物業信託基金的發展未達到預期理想。

獲多利物業管理有限公司董事顧芝蓀表示，目前該基金已經獲得認購的投資金額，遠比原先計劃小。

這家獲多利有限公司的全資附屬機構，去年三月份宣佈成立本港第一個物業信託基金，希望籌集總額不超過廿五億元的基金，不過少人問津，而由滙豐銀行認購的兩億元，仍然是該基金的主要構成部份。

顧芝蓀說，信託基金去年買入一些物業後，到現在未有進一步投資，主要原因是物業市道仍然疲弱和未能夠物色合適的物業。

她說，今年開始以來，該公司曾經接洽過一些比較合意的樓宇，但未成功。

不過，她亦承認，由於基金基礎比較單薄，選購物業時受到較大限制。

對於這個信託基金發展緩慢，這與証券監理專員的嚴格管制有關。

雖然獲多利的物業信託基金未有向証監處申請註册，但該基金仍然不能豁免証券條例的約束。

# 環球副主席蘇海文表示 航運不景影響海洋保險及融資等業務

【本報訊】環球輪船代理有限公司第一副主席蘇海文博士表示，他的岳丈包玉剛爵士仍是全球最大獨立船東。包氏旗下有一百二十八條船，共一千三百萬重量噸。包氏的船隊較年前最高峯時確已下跌六百萬重量噸，但由於其他獨立船東也因種種原因相繼收緊船隊，所以包氏仍是全球之冠。

蘇海文說：「我們會逐漸多賣幾條船，也許少點造新船。對船務業前景我們仍有點悲觀。」

他同意國際間定期航運在貨量方面已有好轉，但利潤卻未見改善。「船是太多了，需求卻不足。」

包玉剛爵士船隊經賣船和拆船後已縮小。船隻大多賣給土耳其等國家。這類國家正刻意為本國小型貿易商建立商船隊，船齡通常在十年以上。

蘇海文本行是律師。他是奧地利人，早年拿到夫碧列獎學金，曾兩度負笈美國，專攻比較法律、國際私法及公司法。一九六七年往加拿大皇家銀行國際部，開創銀行內部法律顧問服務。

他於演詞開頭已指出在船務業現況下談「船務盈利」根本不大合時。船東、造船商、修船商、船舶融資銀行和海洋保險公司全受不景困擾。

傳統海運國家的商船隊逐漸萎縮、船塢倒閉、個別船東資金問題、噸位全面過剩及總運輸量需求下降，全是大衆熟悉的重要題目。

對船務危機的成因，行內人士雖有一致意見，但補救方法卻意見分歧，航運組織也不願意承認行內可能出現了結構上的轉變，而非單是周期性變化。航運界一向同行如敵國，要及早平衡噸位供求量，行家必須比現時更加緊協調合作。

# 生產力促進中心 致力推展自動化

【本報訊】香港提高生產力有多個途徑，首先是要推動科技發展，不少人都將此種提高生產力的竅門；其次包括改善生產力系統，訂定協助公司提高品質，合作精神與效率的方法或系統，促使公司成為具有競爭力的產品或服務之「有效製造者」。第三是改善管理業績，培養職工達致更佳表現，以及拓展其工作能力。

香港生產力促進中心執行幹事陳少感在一篇有關如何提高香港生產力的文章中，作出如上論述。

陳氏指出，生產力中心未來路向的最大特點，是加強對工業界有更大影響之發展。過往生產力中心為個別機構提供顧問服務，現時則將資源投資列為優先範圍，務求建立知識技術。

他稱，八四年首季中時亦反映出營業額不斷提高。他最後透露，生產力中心已向港府呈交工業自動化建議書，在政府及工業界支持下，生產力中心將扣當更重要的角色。

# 安培泛達生產新型磁盤

安培泛達有限公司，工程部經理黃漢馥透露，目前正致力研究一種新的磁盤，名為WINCHESTER DRIVE，此種磁盤的容量比普通的大三十倍，速度快十倍，生產時是要在一密封，空氣經過濾的工作間進行，是本港獨一製造此產品的公司。

黃氏在介紹該公司時說，安培泛達的總公司在美國，來港設廠已達二十四年。初時主要生產電腦的記憶系統，現時更兼營磁環及磁盤的生產。該公司共分生產及銷售兩部門，分別位於長沙灣及尖沙咀，銷售對象是美國及世界各地，各佔一半，在本港銷售數量則很少。

他說，由於「安培」是美國公司，生產上很多技術及原料都可由美國方面供應，這方面比本港其他生產電腦的公司優勝。談及本港的電腦工業，他的看法是，因為本港缺乏設計人材，本港廠家只局限在生產電腦的線路版及其他附屬配件，或是微型電腦上。此外，政治前景的陰霾，亦不能吸引資產及技術高度密集的電子工業來港投資，電腦工業的發展，無形中已受局限。

至於本港的電腦市場，他表示八一年的市道最差勁，競爭劇烈，不少有名氣的牌子亦走下坡，此情況在去年的下半年終於有所改善。與其他行業一樣，零件缺乏亦是電腦工業一年所要面對的難題。一些零件如原子粒及集成電路等原料仍然嚴重缺乏。他解釋是由於前兩年經濟不景，廠家將存貨量減至最低，現時市道好轉，便在同一時間內爭相搶購，出現供不應求的現象，他估計此情形要到今年七、八月方能好轉。

# 本港針織成衣出口佔世界第二位

香港的針織業歷史可追溯至三十年代，當時的小織造廠以簡陋的木製的手動機織造內衣。五十年代香港開始出口針織手套，到了六十年代出口額突飛猛進，六二年至七二年的十年間，平均每年增幅達百分之廿三。香港針織品出口增長的強勁，招致美國及共市等主要紡織進口國不斷的加強限制手段。香港唯有逐步提高產品的質量、外型和設計，擴大產品範圍，確保在配額限制之下，賺取最多的收入。

本地針織商逐漸捨低價商品，改而生產流行時裝，成為服裝重要的一環。過去十年來針織業增長率保持一貫的強勁，七二年至八二年間每年增長率達到百分之十四。去年針織成衣出口額達港幣九十三億三千八百萬元，佔全年港產出口的百分之十三點三，或全年服裝出口的百分之卅二點四。香港玩具出口量佔世界第一位，而針織品則佔世界第二，僅次於意大利；事實上，針織品出口還要比玩具為高。

香港的針織品出口增長，在過去二十年內確是一日千里。在七十年代裡，增長相當穩定，在七一年至八一年間平均每年出口值增長百分之十五點二之多。八二年因遇上嚴重的經濟衰退，針織品出口額停滯在八一年的水平，出口值為港幣九十三億三千八百萬元。主要原因是西歐主要市場如：西德、英國、瑞士和荷蘭等，均減低了進口額。雖然如此，香港去年仍是繼意大利之後，世界第二位出口針織品最多的地區。

過去十年內，針織廠及工人數字的增加顯示了香港針織業的增長特點。七五年十二月，全港只有五百二十五家針織廠，僱用一萬九千二百二十三名工人；到八零年工廠數字已增一三九〇家，工人倍增至三八，四五九人。一九八一年該行業僱用工人最高升至四三，〇六〇人，而工廠數量略減至一，三四二家。今年三月，針織廠數字回升至一，七三五家，工人則減至三九，六四四人，吸納全港製造業人力的4·7%。香港針織廠大多為小型工廠，按去年九月統計，50%針織廠聘用的工人不到十個，85%的工廠工人數字不足五十個。其中規模較大的十四家有工人二百個，只有兩家超過五百。

# 九燈成長方型走勢

圖表由走勢學會提供

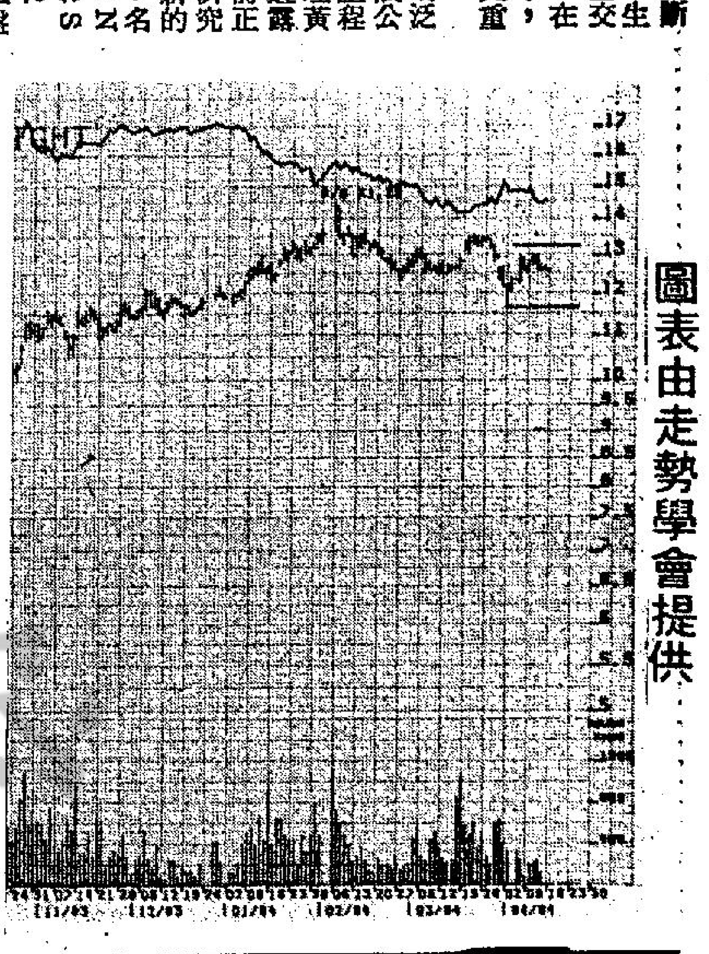

九燈近日打横行，成長方型走勢，徘徊在十二元七角至十二元四角水平，短期無新啟示，可以忽視不理。九燈上升阻力十三元，下跌支持是十二元。

# 地產商放棄高級住宅 建公務員宿舍受影響

【本報訊】由於大型豪華住宅市道呆滯，港府在一九八〇年間宣佈與私人發展商會作發展高級公務員住宅的計劃，由於部份發展商認為在目前市道中，無法把分得的大型住宅單位脫手，正考慮放棄發展，令港府的增建公務員宿舍計劃大受影響，而港府亦被迫在去年撥款二億元以購入豪華住宅作為高級公務員宿舍之用。

同時為了保障港府本身的利益，港府亦計劃修訂合作協議的條款，使這些發展商不得藉故放棄這些發展計劃，此事已知會地產建設商會。

合作興建公務員宿舍的計劃，其構想在七八年間已定下雛形，當時本港的物業市道正開始起飛，其中尤以大型豪華住宅[illegible]展商所忽視，因而出現嚴重短缺的情形，租金與樓價均告大幅標升。

為減少房屋津貼的沉重負担，港府決定增加自置的住宅樓宇，以作為高級公務員宿舍之用，並推出一些限作興建宿舍的私人發展大型豪華住宅的地皮，並定在這些豪華住宅樓宇落成後，把部份單位交回港府作高級公務員宿舍。

會的公務員宿舍只有一千六百二十五個，批地予私人發展商興建的單位已佔其總興建量的百分之七十四，由於這些公務員宿舍的興建費用是由發展商的地價中扣除，在興建宿舍方面，港府可以節省建築費達三十八億五千九百七十餘萬元，並且在地價方面收益。

根據地產公司的年報中所獲得的資料，投得這些地皮的上市地產公司包括——台灣僑孚置業與新昌地產以十一億六千萬元投得的大潭道山景園計劃；長江實業與置地、利興發展合資投得的沙田市地段一六一七號；新鴻基地產與新城市地產投得的跑馬地雲地利道內地段八五三八號、九龍荷囒道新九龍內地段一九一六六號；沙田地段一六一六號；此外德榮建築亦投得其中一個地盤，可見當時地產商反應的熱烈情況。

根據港府當時與私人發展商簽訂的合作協議，其建築條款均給予發展商三至四年的建築期限，限期均在今、明兩年屆滿，但由於地產市道自八二年起轉弱，地產商已有意放棄這些發展計劃。

為免今後出現類似的情況，港府已通知地產發展商會，計劃全面修改賣地及建築條款，其中包括港府與私人發展商合作在這些發展宿舍向住宅方面的計劃上實施，另一方面則是要加堵塞當前的漏洞。

經濟版 工商晚報

# 日本股市 日股今假期無報 上週穩升二百點

【本報訊】日皇生辰補假，東京股市今晨無市。

過去一週來，日本股市穩步上揚，重越一萬一千大關，由前週指數的一〇八〇六點四九，上升至一一〇一六點二八，上週升幅二百一十點。

據經紀指出，上週走勢向好，個別股份如旭化成，不二越表現優越，前者由五一六日圓升至六〇四日圓，後者由五三六日圓升至五八〇日圓。

旭化成受捧，傳發明一種抗癌藥物。

## 主要股市收市指數

| | 收市 | | 比前市升跌 |
|---|---|---|---|
| 紐約杜鍾斯指數 | 一一六九·〇七 | 跌 | 六·一八 |
| 運輸股 | 四九七·七四 | 跌 | 一·五四 |
| 公用股 | 一二五·三九 | 跌 | 〇·三八 |
| 普通股 | 四五三·九四 | 跌 | 二·〇〇 |
| 多倫多綜合指數 | 二三二九·二〇 | 升 | 三·二〇 |
| 能源指數 | 二五二三·四〇 | 升 | 二一·四〇 |
| 倫敦金融時報指數 | 九〇八·〇〇 | 升 | 八·九〇 |
| 星洲海峽時報指數 | 九九八·一二 | 跌 | 五·二五 |
| 今晨東京杜鍾斯指數 | 日皇生日補假 | | |
| 雪梨普通股指數 | 七五三·八〇 | 升 | 〇·九〇 |

## 金股指數

| | 收市 | | 比前市升跌 |
|---|---|---|---|
| 南非金礦股指數 | 一〇三〇·九〇 | 跌 | 一〇·九〇 |
| 倫敦金礦股指數 | 六八四·四〇 | 跌 | 九·五〇 |
| 多倫多金股指數 | 四二四二·二〇 | 升 | 二·〇〇 |

# 保華消化後始能升

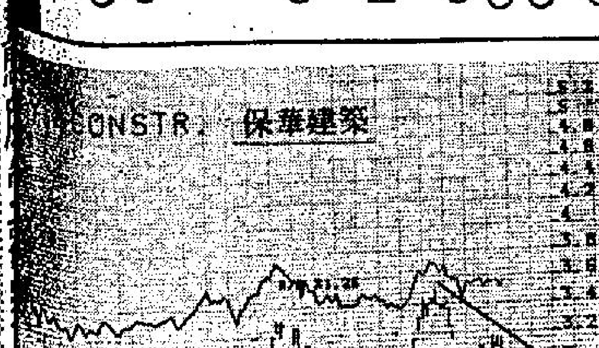


保華自三月中以來形成下降軌跡，至今仍未見反彈，反覆上落在三元水平，料在這階段消化及鞏固之後，才有力量向上升。保華三元五角是上升阻力，二元八角半是下跌支持。

# 法限制石英表入口措施

……進口跳字石英表的新措施，是否已改善獨對本港的歧視，則要待將來法國政府如何實施，才……

（美元單位）

# 是着重眼前利益

……太古洋行動用新股及……太古洋行這次將子公司合併，純屬爭取競爭地……投資對象。……過籠，將成後基金今後……地產類股因較早時跌……

……是極其重要的一項工業，除了是賺取外匯的主要項目外，更提供了大量就業機會。……該報指出，一九八四年中小型住宅樓宇市道，估計會繼續穩中求好。主要因素仍是香港地……傳出的片斷消息顯示，預料屆時宣佈的「前途大綱」，預期會以安定人心為依歸。本港前途……港物業市道產生的阻滯作用，在八四年，將進一步舒緩。

因此，政治因素對本會阻礙置業者的買樓意願，現今利息趨低，買樓將可放心入市。

其他經濟因素方面，……四年生產總值預料有百分之六點三增長，而私人消費投資將有百分之七增長。市民游資增加，……別是一些投資額較小的中小型住宅單位，將更受歡迎。

科學世界 第九六七期 逢星期一刊出

# 「瞬間」訊號輸入足以燒毀放大器

當使用半導體放大器的時候，倘有突然過大的訊號輸入，往往會燒毀機內半導體。因此需要有保護電路之設。輸入訊號過大的成因大體也有兩種，第一種是前置放大器未裝有開機的「延遲」電路，於是當開機的瞬間，由於電源未趨穩定，一股強大的脈衝輸入功率放大器，而使之造成損害。第二種情形是，當功率放大器正在工作，未關細音量掣而突然敗下唱頭，或者因輸入插口鬆脫（或者去插蘇）而造成過大的訊號旁路而不致進入功率放大器內。這種裝置的優點是簡單而可靠，缺點是當輸入訊號增大時（正常的）二極管便開始局部導通，而令到失真增加。另一種方式是在輸出級裝置電源感應保護電路，使過大電壓時，能令功率管截流。這種方法也有很好的保護作用，但一樣會在接近額定功率時，使質音變壞。

近日直流化功率放大器日增，為了防止擴音機的直流通過揚音器的音圈而損壞揚聲器，又多了一種直流電位漂移保護電路，它的工作是這樣的，當一旦有直流電位漂移時，立即切斷揚聲器與擴音器間的接連，因此保護了揚聲器。這種保護電路還有一種可貴的副作用，就是不必另裝延遲電路，就解決了開機，關機時常常出現的「澎」的一聲的噪音。該電路對於音質完全沒有損害，但說到保護的功能是對於揚聲器大於對擴音機的本身的。

輸入過荷保護電路，都是限於對於「瞬間」意外所造成的損害的，但對於擴音機由長時間處於大功率的工作下，而出現「過熱」的現象，並沒有產生保護作用。事實上倘若半導體過熱，同樣會損壞的。所以一些設計得較精密的擴音機，除了輸入過荷保護電路外，還有「熱感應」保護電路，當擴音機過熱時，會自動切斷了電源的供應，避免造成損害，直至溫度降低後才重新令電源導通。這種保護電路對於瞬間電流過荷無補，但對於長時間過熱則發揮了很大的作用，而且無損的音質。

最近一種設計更完善的保護電路已經研究成功。它利用一種「閘門」電路的集成體，接到供電部分，不論擴大器出任何差錯，都會立即切斷電源的。但缺點是其用於「穩壓」供電的擴音機。而市面上穩壓供電的成品可說絕無僅有，所以效果雖好，卻不能普及。

# 揚聲器位置可左右音響效果

高度傳真仍是音響器材所標榜的目標。今日的音響器材五花八門各出奇謀，最終的目的也只不過在說明它們的如何能將「原音樂」原原本本的重現。因此近年的音響器材可以說是百花齊放，萬家爭鳴，大事在廣告上花些心思創做多些新名詞，務求在市場上爭得一個領先的地位。

事實上要重播現場的音樂說易不易，雖也不難，以目前的電子科技，一部最起碼的收音調諧器，其諧波失真也少於萬分之五（即0.05%），因此如要將「原音樂」迫真的重現，那麼一組中等的組合也能十分輕易將現場每一個樂章從新表達。但如果要進一步表達到現場的氣氛那就絕不容易了，一組十萬八萬港元的組合也未必能達到，因為音樂的重播除了選材比較重要之外，還要加上了重播的環境與現場的分別。相信有一個現像就是很多朋友都試過的，器材在試音室中聆聽與在家中聆聽是有一大段距離的，其中的原因就是試音室中有完善的吸音設備，而一般家庭是很難特別改造利於音響重播的，所以試音室中的效果特出，乃是必然之現像。上述的例子是一組音響器材的分野，而我們前面所述的更是現場與音響器材重播的分別，當然差別更遠大，明乎此，對高度傳真的追尋也應有一定的程度，只要加上一點點的自我想像力，這樣聽起來自然陶醉多些，更加達到怡情養性的目的，也是享受音樂的目標也。

另一方面既然聆聽環境對於高度傳真有很重要影響，因此如果是用一組相同的音響器材，如果我們能在環境中加以改良一下，這樣效果相信會更好一點的。以下是很多發燒友都公認可行改善效果之法：

（一）揚聲器放置應與唱盤組合有一段距離，書架型的揚聲器更應避免與組合放在同一機櫃中，這樣對於音頻回輸引起的低頻震動而生的音色混濁有一定的改良。（二）座地的揚聲器應用架放置並離地一呎左右，並且整個揚聲器要微微斜向上，另外揚聲器若能距離左右及後各一呎以上及牆方如有吸音材料如窗簾等效果更佳。（三）對正揚聲器的一面牆如有可能應裝上吸音材料如木板或窗簾布等以防音頻反射引致混濁。（四）揚聲器如要掛在上，低頻單元最好能在上，這樣能增加低頻的重播。（五）器材與器材之間的接線應盡量縮短，由擴音器至揚聲器的接線最好能用較「粗大」者，對音色有一定之改進。

以上的方法比較側重揚聲器放置及聆聽環境的改善，當然還有另外一些簡單要點，例如地線的分同路，唱針的清潔及器材的放置等等，這些都是有助於改良音響重播的傳真度。

# 山葉R-50 收音擴音機

山葉牌R-50是一款價錢不貴的新型收音擴音機，但具有一些不尋常設備和優良的性能，額定輸出功率為每聲道卅五瓦，由20—20,000HZ，總諧波失真小於0.015%，從以上的規格看不出有甚麼特別地方，今日典型的收音擴音機都能做到，R-50不尋常的性能是可以驅動低負荷阻抗，它的動態輸出功率在四歐負荷時為六十瓦，由二歐負荷可至七十瓦（1KHZ），在同價品中這樣的性能少見。

從外表看，R-50很像是數碼合成式收音擴音機，它設有調諧按鈕，預選電台設備和數字顯示調諧頻率，但R-50卻不用數碼合成式調諧器部分，山葉稱這種線路為「電腦伺服鎖」調諧系統，它可以自動調節調諧頻率至準確的強訊號廣播頻率但採用傳統式相鎖環合成器來接收弱訊號電台。

R-50的面板整潔，在大型的顯示窗內設有多個LED指示自動播描或手動調諧，三級訊號質素，接收FM身歷聲訊號，選擇的訊源和綠色數字顯示調諧頻率，四個平面式按鈕選擇訊源包括錄音監聽、唱頭、錄影機、AUX和諧器，左邊有十個按鈕預選電台，每個可以用來記憶和找出一個電台頻率，面板右邊的大旋鈕控制音量，另外四個小旋鈕分別控制高音、低音、平衡和響度補償，山葉採用可調節的響度補償可獲得更佳效果，將此旋鈕以順時鐘方向扭到盡頭時頻率平直，反時鐘扭可以減少中音音量達二十分貝，對低頻和高頻的影響較少。R-50的另一特點是設有一個低音擴展按鈕，將一百赫以下的頻應，在六十赫時增加八分貝，將四十五赫以下，用十八分貝一個「倍音程」斜度滅除。

這部機還有一個固定的超低頻濾波器在15HZ以下用12DB—OCT斜度衰減，其他設備尚有調諧按鈕，FM—AM選擇鈕，記憶按鈕和選擇調諧方式（自動掃描或手動式調諧），此外還包括兩對揚聲器放音掣及耳筒挿座。

R-50額定輸出功率，為每聲道三十五瓦（八歐），失真非常低，總諧波失真在0.008%至0.02%之間。用一瓦輸出，從高電平端輸入需要22MV，唱頭輸入需要0.42MV，相當的噪音電平分別為八十三及八十分貝。唱頭輸入過荷電平約在100MV，雖然不高但已適合今日的動磁唱頭，RIAA唱頭均衡十分準確。

R-50是日本低價收音擴音機中唯一能驅動低負荷阻抗的產品，音質達到一般水平之上，這部機特設的低音擴展線路可以獲得更強勁的低音而沒有人工化的中低音，可變響度補償控制比固定式補償效果理想得多。

# 愛華CA-W20 手提HI-FI電腦化

愛華CA-W20手提機

手提HI-FI大量應用IC元件及嶄新電路設計，改善重播音質效果並簡化操作程序，產品質素逐漸提高，與套裝HI-FI比較，距離已經拉近了許多。

最近推出市面之愛華CA-W20手提HI-FI，具有電腦程序，可隨意編排歌曲播放及錄音次序，配合超勁低音補償線路及三度空間低音振發系統，音質及操作方面已脫離手提機規範，直迫微型套裝組合。這部CA-W20盡顯微型科技精髓所在，主機濶卅三厘米，與微型唱盤垂直並放，兩個揚聲器分體隨意擺放，成為一套微型組合，雅緻大方；而兩個揚聲器與主機併合後，携帶往戶外旅遊或野火會中播放音樂，更加樂趣無窮。愛華CA-W20之主機包括調諧器部份，擴音器部份及雙卡式部份。它的雙卡式部份由IC邏輯控制，可快速前後捲帶，由於它的主軸鋪設了微粒加工處理，所以磁帶運行穩定，抖擺率低至0.40%（WRMS），它並設有杜比抑噪系統，訊噪比達六十五分貝，在金屬帶重播時，頻率響應由卅赫至一萬六千赫，錄放音磁頭為超硬坡莫合金，原音度高且壽命較普通磁頭長。

它的兩個卡式座放在主機中央，重量平均分佈，用者提機時十分「食」力，卡式B座具有快速錄音及同步錄音的功能，錄音時A及B座同時起步，錄音工作節省一半時間。

這兩個卡式座中間設置十顆按鈕，樂迷可隨意編排歌曲播放次序，或與愛華LX·70電腦盤編曲次序錄音。

愛華CA-W20的擴音部份採用無變壓器輸出及單端推挽式電路，高低音層次分明，為了加强低音效果，愛華工程師在兩個卡式座之下加設一個條形喇叭，音源由兩邊兩個喇叭透過兩條特製聲度反射而出，所以聽者感覺音頻具有三度空間，立體感強。對於手提機低音疲弱之缺點，愛華特在CA-W20加設超勁低音補償線路，在任何輸出狀況下，低音雄渾有力。CA-W20之音量輸出每邊達三十瓦音樂功率，大小聲量由推桿控制，而錄音電平控制由旋轉式鈕操縱，容易分別，另有混聲設備，方便和唱。它的調諧部份設置PLL集成電路，FM靈敏度高。兩個分體式揚聲器二路分音，低音雄厚，高音清澈，頻率響應由五十赫至一萬八千赫。

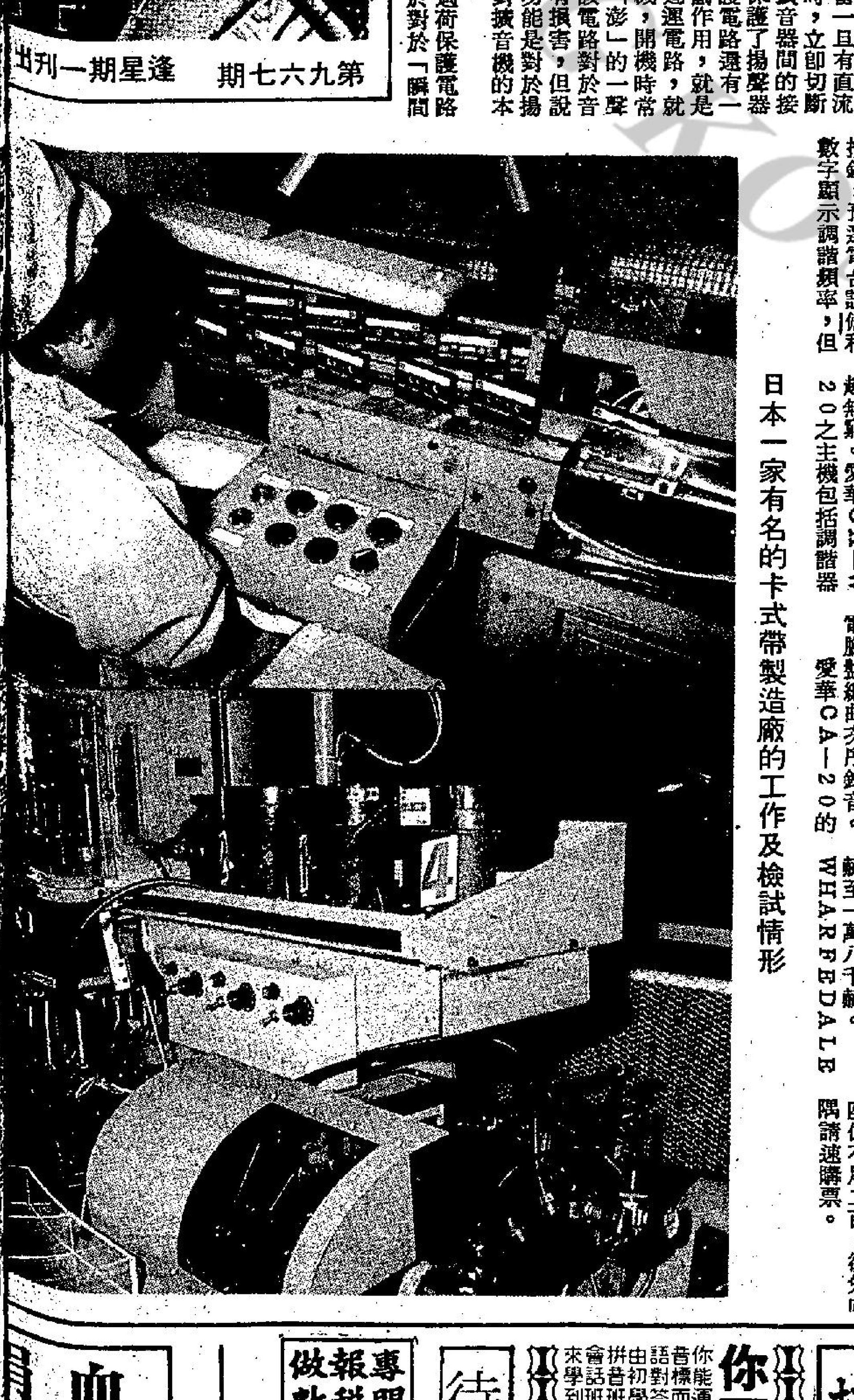
日本一家有名的卡式帶製造廠的工作及檢試情形

# WHARFDALE 價值十萬元揚聲器 下月十三示範表演

英國歷史悠久的揚聲器廠WHARFEDALE最近設計成功一革命性產品，名之為「OPTION 1」，立即轟動國際音響界，除了是英國目前昂貴的揚聲器（價值十萬港元）外，還運用最先進的科技，結構獨特與衆不同，為隆重其事，代理商大昌洋行音響部特與「音響技術」月刊聯合主辦「電子分音示範音樂會」介紹此名貴新揚聲器，配合器材均為歐洲著名發燒級產品，包括多能仕唱盤、唱臂、唱頭及REBSTER V2 A類——AB類左右聲道獨立功率放大器，播放多能仕一百週年配合精選唱片並同時示範雷射數碼唱片。示範敦請音響專家阿二主持，日期定於五月十三日（星期日）下午三時，在香港藝術中心演奏廳舉行，門票每張十元（收益全數捐贈公益金）。入場聽衆均有機會獲得下列獎品，頭獎（一名）價值一千二百四十元之WHARFEDALE「鑽石」型揚聲器一對；安慰獎（十名），價值一百元多能仕百週年紀念唱片一張。入場票分別在九龍阿二無線電、飛韻音響室（洗衣街）及旺角音響中心（奶路臣街）預售，座位不足二百，欲免向隅請速購票。


工商晚報 分類廣告 銷數廣 效力大 收費廉
每段大字四個，小字三十四個，每天三元。日晚聯刊，每天六元。不折不扣，以四段為限。醫藥類每天四元，聯刊不在此限。

合刊處
（一）中區辦事處利源東街八號地下 電話：二式五四九五·二式壹式三八
（二）灣仔分域街十八號本報廣告部 電話：二七九三零七·二八零七零八
（三）彌敦道壹零零號東英大廈式零壹室生記租務處電話：六九八五五八
（四）旺角荔枝角道廿二號東興大廈生記租務處電話：八零二七九七
（五）九龍城周生生珠寶金行有限公司（太子道四三二號）
（六）青山道周生生金行有限公司（青山道三二六號）
（七）油麻地周生生珠寶金行有限公司（彌敦道二二一號）
（八）旺角周生生珠寶有限公司（彌敦道七零七號）
（九）深水埗周生生珠寶金行有限公司（大埔道四七號）
（十）油麻地周生生珠寶金行有限公司（彌敦道五二九號）
（十一）紅磡周生生珠寶金行有限公司（蕪湖街九九號）
（十二）荃灣周生生珠寶金行有限公司（荃灣青山道一九九五號C）
（十三）元朗周生生珠寶金行有限公司（元朗青山道八七號）
（十四）九龍太子道一五七號彌敦道交界東平大廈地下龍紅屋
（十五）荃灣周生生珠寶金行有限公司（衆安街六十一至六十三號）
（十六）紅屋兒童用品公司（九龍城獅子石道44號地下）
（十七）龍紅高級童裝公司（獅子石道四號地下）

徵求
幸福電腦婚姻有限公司 免費中英文電腦即選委托否隨意 每日十至八時星日十至一例假照常 窩河內道2號5樓1045 無看更免慮 24時答話③689986③655857 穩健十三載優客萬千供擇配 撮合遍世界彩視錄影助客辱 謝傳播三百餘次訪問美加澳設分行

商業
中華裝修 坭水做木 油漆鐵器 樓房廠舖 大小工程 K7143726 K325531 叫8623

招租
小型工場 招租免頂 土瓜灣鶴齡街12號地下 右便舖位看過舖後合意 請電K八九一八九六廿

招生
你要學嗎 你能運用正確文法語言對答嗎？會話流利由初班學起至能拼音標會講寫字典 三個月能對答 會話班 一班 拼音班 來學到府 個別合流 任擇 ★英 利 H53192

待聘
專門報稅做數 工商K三〇二四〇九 報稅彌敦道五二五號 申請CO 物業利得退稅 K三〇八六〇四

醫藥
專科中醫 吳景雲 喉 喉痧喉喉 喉瘡喉癬 陰虛喉爛 雙單喉症 即日見效·限日痊癒 治即癒
館址 旺角亞皆老街三十八號三樓 九龍先施百貨公司對面 鑽魚仙樓上電話九六五三四 由通菜街橫門上 電梯按（2）字

痔瘺 苗樂天 醫師（醫法獨到·保證痊癒）
全港獨一·日本痔科 歷史悠久·遠近知名 無痛新法首創·人人
立止痔血脫肛 無痛新法·不用割 三天脫落·照常工作 遠年痔管·腹膜痛 神效掛線·永除根 檢驗免費·有女助理
旺角彌敦道654號3樓 金菊園大廈上電梯五樓 電話K九六二式四二

血 人 捐血 紅十字會輸血服務中心

刊登廣告請電：⑤二八〇七〇八

# 法限制石英表入口措施
# 香港澳門配額佔比例高

進口跳字石英表的新措施，是否已改善對本港的歧視，則要待將來法國政府如何實施，才能下斷語。

周錦光表示，法國今次宣佈的全球性入口石英跳字表限額中，香港及澳門所佔的比例相當高，而事實上，香港現在亦有不少表商利用在澳門加工出口。

法國今次的入口新措施主要有三方面的改變，一是把限制的地區擴大，不只針對香港；二是這項配額措施為期三年，每年可增百分之五，而舊配額是永久性；三是所限制的類目，只指液晶跳字表，而不包括石英行針表及液晶針示表ＬＣＡ，而舊例則限制所有形式石英表。

對於放寬限制種類的問題，周氏說除非法例另有附件，否則ＬＣＡ石英行針表將不會在被限之列。這對石英行針表商應是一好消息。不過，另一種行針表ＬＣＡ近年已不再流行，產量亦不多。

獲得配額的國家及地區有日本，今年的限額為八十一萬五千隻，南韓為四十九萬七千隻，台灣為四十二萬五千隻，澳門為四十九萬六千隻，而香港所得額最高，依然維持於年初的公佈為四百四十萬隻，幾為日本的五倍。

## 銀行對製造業貸款
# 電子業增一成達70億
### 借貸人多生產電話及電腦零件

【本報訊】八三年本港電子業的借貸總額比前年有一成多的增加。根據數字顯示，去年頭九個月，電子業的借貸總額達七十億九千四百萬元，八二年同期為六十三億五千七百萬元。

八三年頭九個月，本港借貸總額為六千零八十五億一千五百萬港元，比八二年同期的五千零六十四億一千七百萬元，上升百分之二十。不過，製造業只佔總借款額百分之九，在八三年的借款額為五百五十億零四千七百萬，比八二年的四百八十八億三千二百萬，僅增百分之十二點七，而電子業製造業借貸額中佔百分之一點一七。

據滙豐銀行經理葉迪奇表示，銀行一向重視製造業的借貸，而對電子業亦有信心，傳統上，工業貸款的利息，會較其他各種貸款為低。

葉氏指出，電子業與紡織或製衣等其他工業不同，這個行業的變化很大，今天生產產品，明天可能已經沒有市場。因此，為求生存，市場資料一定要合時，生產技術亦要不斷改進，同時也需要有專業的管理人才。

在考慮電子業向銀行申請借款時，其管理或指導人員的能力，是最主要的。通常一間公司所能借取的款額與資本比例而決定的，資本越大，可借得款項則越多。

葉氏表示，由於電子業已是一行高技術的工業，銀行方面已不將其作技術密集或勞動力密集區分。唯一區別就是貸款的形式，技術密集工業還款期是會比勞動力密集工業長，因為，技術密集工業的還本時間較長。

雖然，部份電子公司在八三年倒閉，但銀行卻未對本地電子業失去信心，因為每間公司都有其本身的困難，這些不過是個別事件。

葉氏指出，過去六個月，大部份電子業的借欵人，都是生產電話及私人電腦的零件和配件的。

股市快訊

# 股市先揚後軟
# 買賣兩閒交投靜

股市先揚後軟，投資氣氛依然低落，交投稀疏。大市呈現買賣兩閒的局面。

十一時恒生指數升八點七九，報一〇六三點〇九。

據分析，太古洋行收購太古地產利好因素，受香港前途，信心不足的因素所抵銷，中段買家減少入市，在承接力薄弱的環節下，股價軟順，散戶多離場。

太古洋行、太地今午復牌，可望受投資者支持，並帶動大市反彈。

投資者對中（共）英前途第十三輪談判表示失望，認為談判無突破，同時，今後港人治港的具體方案能否為香港繼續維持安定與繁榮，大家表示懷疑。

最近，本港多個團體北上，與姬鵬飛反映港人意見，而中共官員的論調，仍不斷保証香港於一九九七年後可繼續有民主口頭承諾，惟投資者反應十分淡，認為這些消息無新意，目前，香港前途談判召開日期加快，顯然未為港人所滿意。

據指出，投資信心不足，導致股市平淡。

銀行上週六議決利率維持不變，地產及股市可受惠。上週五，市內盛傳加息，投資者紛紛套現，是日一度急跌廿一點，下午略見好轉，上週五收市跌了十六點。

尾段走勢榮辱互見，怡和下挫兩個價位，報十元九角，和黃報十七元半，升一角。

置地報三元四角半，升二仙半。

蜆殼現價位續高出上市價一成。

進展不怠穩健
服務必盡忠誠
WING LUNG BANK LTD.
永隆銀行
電話 5-8268333

冷眼

# 本港出口增長率
# 高出台灣及南韓
### 美日貿易利益起衝突

本港上週公佈今年首三月的貿易數字，出口貿易表現理想，增加百分之六十一，達二百八十一億港元，而貿易逆差大為縮少，僅廿九億餘元。

上述這個數字，比亞洲地區的要好。

個別一些亞洲國家，台灣及南韓，今年的出口增長也較明顯，然而仍比本港的增長為低。

南韓今年首季出口達六十三億二千萬美元，增加百分之卅一。

台灣今年首季出口六十六億一千萬元，比去年同期增加百分之卅四點八。

反觀美國貿易逆差情況，則創歷史新高，經季節調整後為一百〇二億六千萬美元。

而亞洲強國——日本的貿易盈餘，却創下新高點，達四十二億三千萬美元。

一般相信，美日兩國貿易數字對比懸殊，而日本的貿易的盈餘，其中主要是對美國的出口順差所造成的，這加深了兩國在經濟貿易的進一步衝突。

往去數月來，美國的態度一直針對日本，並主張日本開放金融市場，並令日圓國際化，使日圓匯價轉強。

## 工商晚報今晨股市報價表

上午收市 ↓ 1052.86 1.44

十一時正 恒生指數：1063.09↑ 8.79 遠東指數：4908.31↑ 27.93

十一時四十五分 金銀綜合：854.60↑2.24 金指數：934.06↑2.43 銀指數：711.60↑1.94

| 類別 | 股票 | 前收市價 | 開市價 | 上午收市 |
|---|---|---|---|---|
| 銀行類 | 滙豐銀行 | 7.10 | 7.10 | 7.05 |
| | 恒生銀行 | 38.50 | 38.75 | 38.50 |
| | 東亞銀行 | 24.00 | | 24.00 |
| | 海外信託銀行 | 3.40 | | 3.375 |
| | 新鴻基有限公司 | 1.23 | 1.22 | 1.20 |
| | 永隆銀行 | 30.00 | 30.50 | 30.00 |
| | 工商銀行 | 2.65 | | |
| | 嘉華銀行 | 1.56 | | 1.57 |
| | 友聯銀行 | 5.10 | | |
| 公用類 | 九龍電燈 | 12.40 | 12.50 | 12.20 |
| | 港燈集團 | 6.05 | 6.10 | 6.05 |
| | 電話公司 | 44.00 | | 44.25 |
| | 九龍巴士 | 8.55 | | 8.50 |
| | 中華巴士 | 6.80 | | |
| | 油蔴地小輪 | 2.575 | | 2.575 |
| | 香港隧道 | 11.40 | | 11.20 |
| | 中華煤氣 | 6.45 | 6.40 | 6.35 |
| 倉塢類 | 九龍倉 | 4.075 | 4.10 | 4.05 |
| | 中華造船廠 | 1.18 | | 1.20 |
| | 東方海外 | 2.55 | 2.45 | 2.45 |
| | 信德船務 | 1.65 | | |
| | 會德豐船務Ⓐ | 1.98 | | |
| | 偉進航業 | 0.12 | | |
| | 華光航業 | 3.175 | | 3.15 |
| 投資類 | 怡和証券 | 7.55 | 7.65 | 7.65 |
| | 隆豐投資 | 2.20 | 2.20 | 2.20 |
| | 豐隆投資 | 1.38 | | |
| | 美廸臣証券 | 0.19 | | |
| | 泛印國際 | 1.26 | | |
| | 永盛財務 | 1.27 | | |
| | 第一太平國際 | 1.20 | | |
| | 亞洲保險 | 12.80 | | |
| | 怡富特別投資 | 0.95 | | |
| | 第一太平財務 | 1.30 | | |
| | 第一太平實業 | 4.225 | | 4.10 |
| | 聯合企業 | 6.60 | | 6.60 |
| | 普通東方 | 50.00 | | |
| | 麗德投資 | 0.65 | | 0.72 |
| 工商類 | 和記黃埔 | 17.40 | 17.40 | 17.50 |
| | 怡和公司 | 11.10 | 11.20 | 10.90 |
| | 會德豐Ⓐ | 3.575 | 3.60 | 3.60 |
| | 太古洋行Ⓐ | 18.40 | 停牌 | |
| | 仁孚 | 1.31 | | 1.31 |
| | 立興 | 4.00 | | 4.05 |
| | 永安集團 | 2.35 | | |
| | 康力投資 | 1.03 | 1.04 | 1.02 |
| | 環球電子 | 7.30 | 7.35 | 7.35 |
| | 莊士集團 | 1.02 | | 1.00 |
| | 生力啤 | 6.80 | 6.75 | 6.70 |
| | 蜆殼電器 | 2.20 | 2.25 | 2.20 |
| | 港機工程 | 7.50 | | |
| | 依利安達 | 2.70 | 2.575 | 2.55 |
| | 愛美高 | 3.20 | | 3.10 |
| | 寶威洋行 | 1.88 | | 1.88 |
| | 能達科技 | 3.50 | 3.50 | 3.525 |
| | 王氏工業 | 3.675 | | 3.75 |
| | 無綫電視 | 3.70 | 3.70 | 3.70 |
| 地產類 | 置地公司 | 3.425 | 3.50 | 3.45 |
| | 新昌地產 | 0.24 | | |
| | 希慎興業 | 0.44 | | 0.44 |
| | 百利保投資 | 0.60 | 0.61 | 0.61 |
| | 世紀城市 | 0.18 | | |
| | 莊士置業 | 0.20 | | 0.19 |
| | 新城市地產 | 0.77 | | |
| | 新世界發展 | 3.525 | 3.50 | 3.525 |
| | 太古地產 | 6.60 | 停牌 | |
| | 大昌地產 | 1.01 | 1.00 | 1.01 |
| | 大生地產 | 1.58 | | 1.55 |
| | 大寶地產 | 0.31 | | 0.305 |
| | 永泰地產 | 2.725 | | 2.725 |
| | 合和地產 | 1.85 | | |
| | 紀德置業 | 1.00 | | |

| 類別 | 股票 | 前收市價 | 開市價 | 上午收市 |
|---|---|---|---|---|
| 地產類 | 第一城市 | 1.65 | | |
| | 長江實業 | 9.40 | 9.50 | 9.35 |
| | 美居集團 | 0.97 | | |
| | 利興發展 | 1.93 | | 1.96 |
| | 世界發展 | 0.40 | | |
| | 好世界投資 | 0.21 | 停牌 | |
| | 亨隆地產 | 1.55 | | |
| | 新鴻基地產 | 7.15 | 7.20 | 7.20 |
| | 嘉年地產 | 0.63 | 停牌 | |
| | 恒隆地產 | 2.85 | | |
| | 亞細安 | 0.30 | | 0.30 |
| | 華光地產 | 0.50 | | 0.50 |
| | 建煌新地 | 0.425 | | 0.425 |
| | 廖創興 | 1.70 | | |
| | 四海地產 | 1.36 | | |
| | 遠東發展 | 0.51 | 0.52 | 0.52 |
| | 泰盛發展 | 1.25 | | |
| | 聯邦地產Ⓐ | 3.65 | | 3.675 |
| | 信託公司Ⓐ | 4.625 | | |
| | 鷹君 | 0.495 | 0.51 | 0.50 |
| | 新景豐地產 | 0.215 | | 0.21 |
| | 恒基兆業地產 | 1.37 | 1.40 | 1.38 |
| | 信和置業 | 0.44 | 0.44 | 0.44 |
| | 國際城市地產 | 0.60 | 0.61 | 0.61 |
| | 遠東實業 | 6.40 | | |
| | 明輝發展 | 3.90 | | |
| | 新時代地產 | 0.40 | | |
| 建築類 | 大新公和 | 3.825 | | 3.80 |
| | 青洲英坭 | 9.25 | | |
| | 保華 | 2.975 | | 2.975 |
| | 新昌 | 0.97 | | 0.97 |
| | 海港工程 | 9.40 | | |
| | 德榮 | 1.03 | | |
| 紡製衣類 | 長江製衣 | 13.80 | | |
| | 南聯實業 | 6.20 | | 6.15 |
| | 南洋紗廠 | 51.00 | | |
| | 裕泰針織 | 1.94 | | |
| | 麗新製衣 | 7.10 | | |
| 酒店類 | 大酒店 | 21.30 | | |
| | 遠東酒店 | 0.73 | | |
| | 百樂酒店 | 1.26 | | |
| | 美麗華酒店 | 22.00 | | |
| | 海港公司 | 38.00 | | |
| | 凱聯酒店 | 0.82 | | 0.82 |
| | 富豪酒店 | 0.37 | 0.375 | 0.365 |
| 百貨類 | 永安公司 | 1.36 | | |
| | 先施公司 | 28.30 | | |
| | 連卡佛Ⓐ | 7.00 | | |
| | 裕華 | 1.95 | | 1.96 |
| | 鱷魚恤 | 5.50 | | |
| 認股証 | 和黃認股証 | 4.35 | | 4.50 |
| | 置地認股証 | 4.40 | | |
| | 港燈認股証 | 8.80 | 8.90 | 9.00 |
| | 康力認股証 | 0.95 | | 0.95 |
| | 怡和認股証 | 1.38 | 1.40 | 1.37 |
| | 怡証認股証 | 0.005 | | |
| | 信和認股証 | 0.07 | | |
| | 富豪認股証 | 0.08 | | |
| | 百利保認股証 | 0.07 | | |
| | 海外信託認股証 | 0.03 | | |
| | 隆豐認股証 | 0.70 | | |
| | 泰盛認股証 | 0.10 | | |
| | 新城市認股証 | 0.05 | | |
| | 美廸臣証券認股 | 0.06 | | |
| | 怡富認股証 | 0.18 | | |
| | 莊士置業認股証 | 0.015 | | |
| | 電話認股証 | 49.00 | | |
| | 東方海外認股証 | 2.60 | | |
| | 雅利發太平洋 | 1.69 | | |

## 外幣兌港元滙價表

★每百港元兌人民幣價

| 貨幣（百為單位） | 收市買入 | 收市賣出 | 前市買入 | 貨幣（百為單位） | 收市買入 | 收市賣出 | 前市買入 |
|---|---|---|---|---|---|---|---|
| 澳洲元 | 717.50 | 719.30 | 718.30 | 美元 細鈔 | 780.00 | 781.00 | 779.90 |
| 比利時法郎 | 14.10 | 14.90 | 14.10 | 美元 大鈔 | 780.50 | 781.50 | 780.40 |
| 英鎊（一為單位） | 10.93 | 10.96 | 10.94 | 美元 美電 | 781.50 | 781.70 | 781.40 |
| 加拿大元 | 609.30 | 610.50 | 609.60 | 人民幣★ | 26.98 | 27.12 | 26.98 |
| 法國法郎 | 93.72 | 93.93 | 94.07 | 印度盧比 | 56.00 | 61.00 | 56.00 |
| 德國馬克 | 287.70 | 288.20 | 288.60 | 印尼盾 | 0.74 | 0.80 | 0.74 |
| 荷蘭盾 | 255.30 | 255.80 | 256.10 | 澳門元 | 95.00 | 98.00 | 95.00 |
| 意大利里拉 | 0.465 | 0.475 | 0.468 | 紐西蘭元 | 511.10 | 512.20 | 511.80 |
| 日圓 | 3.441 | 3.448 | 3.461 | 馬來西亞元 | 340.90 | 341.60 | 341.00 |
| 南韓圜（萬為單位） | 86.00 | 93.00 | 86.00 | 菲律賓披索 | 39.00 | 43.00 | 39.00 |
| 新加坡元 | 374.00 | 374.80 | 374.10 | 葡萄牙士姑度 | 5.70 | 6.20 | 5.75 |
| 瑞士法郎 | 348.50 | 349.40 | 349.60 | 南非蘭特 | 623.00 | 633.00 | 623.00 |
| 新台元 | 18.20 | 18.80 | 18.30 | 泰國銖 | 33.80 | 34.80 | 33.80 |

（由新鴻基資料研究有限公司提供）

## 富格林金幣

| 一安士庄 | 買入 | 賣出 |
|---|---|---|
| 恒生 | 3060 | 3080 |
| 獲多利 | 3065 | 3085 |
| 海外信託 | 3060 | 3080 |
| | 3075 | 3125 |

今晨十時半報價

## 香港經濟指標

港滙指數：日昨 68.6↑0.1

港元拆息：11厘

# 希慎在堅尼地道物業將保留作租金收益
## 利榮森主席今晨透露

【本報訊】希慎興業有限公司今早舉行股東週年大會，公司主席利榮森在其八三年度報告書中宣佈，截止八三年十二月卅一日止，該集團除稅後之純利包括港幣二千八百七十六萬元之滙兌獲利，共計為二億零四百一十一萬九千元，較八二年度增加三千一百八十一萬七千元，幅度達百分之二十四點二三。

利氏表示，八三年本港地產市道大致平淡，尤以寫字樓及店舖之出租因供應過多，租金仍受偏低之壓力。不過建築較佳，管理完善及地點良好之商業樓宇，受市道不景的影響則較小。

利氏指出，該公司在堅尼地道發展計劃預計將於八五年底完成，該計劃包括多層住宅樓宇合共三百四十四個住宅單位，兼附其他設備。他表示，在考慮及本港現時之地產市道下，該發展計劃將保留作租金收益用途。

在展望該公司未來情況，他表示，近期本港工商業復甦，將值穩定，均為地產市道發展的有利因素，不過，由於遲延普通股份派發收益，而堅尼地道發展仍未回利，因此該公司八四年之每股盈利未必達八三年之水平，但董事會展望八四年度之股息在無不可預料之事故下，將仍不遜於八三年。

# 菲律賓成衣展覽
# 今年轉移在港舉行

【本報訊】菲律賓國際貿易及商務中心總裁嘉寶夫人今在記者會上指出，第二屆馬尼拉時裝展將轉移在香港舉行，主要是因為香港為世界時裝中心之一，各國買家駐香港的人數亦頗大，因此，香港實為一理想的展覽場地。

另一方面，該展會亦希望藉著廣州交易會舉行的機會，吸引經香港到廣州的買家，以爭取更佳的展覽成績。

是次展覽將於五月一日起在香港展覽中心舉行。

百多個參展單位屆時將展出一系列的時裝、皮革、紡織品及配襯飾物。

去年該展覽會首次在馬尼拉展出時，吸引了近二千名來自世界各地的買家。今次已答允來港的更包括北歐的芬蘭、瑞典及北美的著名連鎖百貨公司集團及多家郵購公司。

此外，為着致力尋求國際市場對其成衣業的品質及設計款式上的接納，同時鞏固及提高設計家在世界市場的知名度，菲律賓國際貿易及商務中心已安排該國參加本年九月在巴黎舉行之時裝節。

嘉寶夫人表示將利用此次機會作為建立菲國

## 美國期貨收市一覽表

（美元單位）

| （4月27日） | | （與上日比較） | |
|---|---|---|---|
| 小麥（5月期貨） | 354.50 | 跌 | 1[illegible] |
| 可可（5月期貨） | 2565.00 | 跌 | 4[illegible] |
| 大豆（5月期貨） | 777.50 | 升 | 0[illegible] |
| 糖（5月期貨） | 5.90 | 跌 | 0[illegible] |

本報特稿

# 是着重眼前利益

太古洋行動用新股及現金，總值達十三億元收購太古地產尚未擁有百分之廿七股權。這項消息顯然是股市的強心劑，因為這家英資大企業正加强在香港的投資。今晨股市早段應聲上揚，地產類股表現優越。

據分析，目前持有太古地產的股東，基金大戶佔的比例較多，估計經股東大會批准及手續完成之後，在六週間可套現及轉換太古洋行提出的收購建議，屆時，這筆資金會重新流入股市，股市有利好作用。

基金將套現資金再投資，主要原因是他們的投資策略中，現金比重不可能太高，遲早會將現金投入股市，地產類股因較早時跌過籠，將成後基金今後投資對象。

太古洋行這次將子公司合併，純屬爭取競爭地位。目前，太古地產在太古城的物業發展龐大，其他大型屋邨又難比擬，再加上今後的發展起見，太古地產獲資金的調動將會更靈活。

一位英資經紀分析，太古洋行收購附屬公司，有「百思不得其解」的感覺。初步跡象顯示，太古洋行如要遷冊，也無需要作這一合併行動，況且，其母公司在英國，過去，該公司分散投資，在美國地產發展也十分進取。

如考慮太古洋行這次收購行動，是着重眼前利益，這種講法是成立的，假定太地今後收益欠理想，它成為私人公司後，無需向股東公佈業績。

# 公司「生仔」作吸收資金
# 子公司合併避免出現負債

在過去的日子中，往往出現上市公司「生仔」的事。所謂「生仔」，便是一家上市公司在上市後，再將自己本身的一家附屬公司上市，將本身的股權分散。如此，本來是屬於附屬公司的，便變成了集團內具有平衡性的公司。

上市公司「生仔」，主要當然是為了能夠在市場上吸收更多的資金。雖然，每一家上市公司也有權透過了股東大會而增發新股，從而在市面上吸收資金以作發展或清償債務。不過，透過股東大會而增發的新股，其能夠吸收的資金有一定的限制，不可能像一家新公司上市時所能吸收的那麼多。如此，上市公司便也就在「生仔」上去動腦筋了。

「生仔」當然可以替公司帶來收益，如果遇着好時年，則子公司的收益更可以撥了不少歸入於母公司中。可是，社會的經濟情況並非年年佳景，如果遇上了經濟不景的話，那麼，子公司的業務可能會出現困難時，那麼，也就同樣地影響到母公司的收益，同樣地將母公司的收益拖慢了。

因此，我們也經常看見在社會經濟不景時，子公司又會再合併回母公司的懷抱中去，母公司又再將子公司收購過來。這樣做雖然是麻煩些，可是卻可以使到集團內的收益獲致統一及平衡，避免出現負債。

事實上，一家公司上市主要是為了能夠透過市場的功能，在社會上吸收資金，然後運用這些資金發展業務。這樣做誠然是對的。可是，在近期的上市公司中，卻見有個別者其在資產的估值方面大有問題。例如有某公司將上市升水時所吸收的資金，也作為資產總值來計算，這未免太取巧了，因為這些因升水上市而吸收回來的資金，並非是集有的資產，只是一個希望能夠達到的數字並而已，應歸為「前景」，而不是實貨的資產。

（莊煊）

# 物業未敢樂觀
## 85年始轉均衡

【本報訊】萬國寶通財務有限公司最新一期財經訊報指出，展望一九八四年本港物業市道未足樂觀。不過，由於本港政治前途及內、外圍經濟環境出現好轉趨勢，對樓宇的需求會逐漸增加，供過於求的情況，……

該報指出，一九八四年中小型住宅樓宇市道，估計會繼續穩中求好。主要因素仍是香港地狹人多，住宅樓宇始終有需求，特別是當本港前途明朗化及經濟繼續好轉，目前一些對樓宇的潛伏需求，就會轉為有效需求。

據恒生銀行首季「恒生經濟季報」預測，數字顯示，估計八四年承接上年度空置的住宅單位的數目共二萬一千八百七十七個，而全年新落成單位數目為一萬九千零四十一個。因此，八四年本港住宅單位的總供應量達四萬〇九百一十八個。

該報指出本港樓宇需求者能否消化上述住宅單位？按照去年的吸納標準而言，至今年預料可消化約二萬八千個單位。至於能是否進一步大量吸納，端視本港的前途問題是否能有利好人心的消息出現，另外，本港經濟是否能進一步好轉而定。

本港政治前途方面，一般預料中共在今年九……傳出的片斷消息顯示，預料屆時宜佈的「前途大綱」，預期會以安定人心為依歸。本港前途的陰影，將漸趨明朗化，這對於吸引加買樓宇……

因此，政治因素對本港物業市道產生的阻滯作用，在八四年，將進一步舒緩。

經濟因素方面，對八四年本港地產市道，亦屬有利。近期，香港銀行公會接連二次宣佈調低利率結構水平。由於近期金融機構的資金缺乏出路，有關方面多不願意調升利率水平。因此，短期或中期而言，本港利率水平將不會大……

……會阻礙置業者的買樓意願，現今利息低，買樓將可放心入市。其他經濟因素方面，在樓價仍然偏低時候……四年生活指數預期增加……分之六點三增長，而私人消費投資將有百分之七增長。市民游資增加，……別是一些投資額較小的中小型住宅單位，將更受歡迎。

## 外滙市場

（1984年4月27日）

| 倫敦外滙市場（兌英鎊） | 買入價—賣出價 | 美國紐約外滙市場（兌美元） | 買入價—賣出價 |
|---|---|---|---|
| 美元 | 1.4010—1.4020 | 英鎊 | 1.4010—1.4020 |
| 馬克 | 3.7870—3.7955 | 馬克 | 2.7080—2.7090 |
| 法郎 | 11.626—11.658 | 法郎 | 8.3075—8.3125 |
| 日圓 | 317.55—317.92 | 日圓 | 226.80—226.90 |
| 瑞士法郎 | 3.1255—3.1335 | 瑞士法郎 | 2.2370—2.2390 |

（今晨東京美元開市價226.88）

## 歐洲美元利率

| 通知日期 | 海外信託 | 獲利多 | 大通銀行 |
|---|---|---|---|
| 7日期 | 一〇·五〇〇 | 一〇·五〇〇 | 一〇·五〇〇 |
| 30日期 | 一〇·五〇〇 | 一〇·六二五 | 一〇·六二五 |
| 90日期 | 一〇·六二五 | 一〇·七五〇 | 一〇·七五〇 |
| 180日期 | 一一·一二五 | 一一·二五〇 | 一一·一二五 |

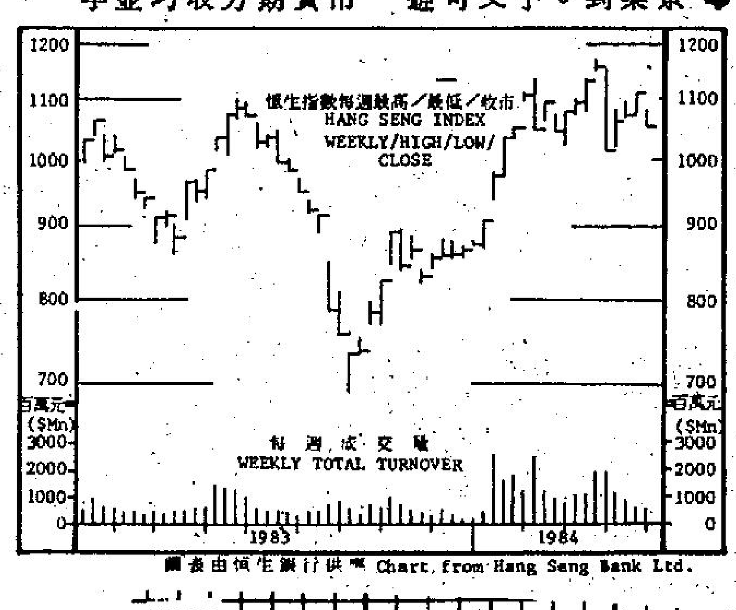


圖表由恒生銀行提供 Chart, from Hang Seng Bank Ltd.

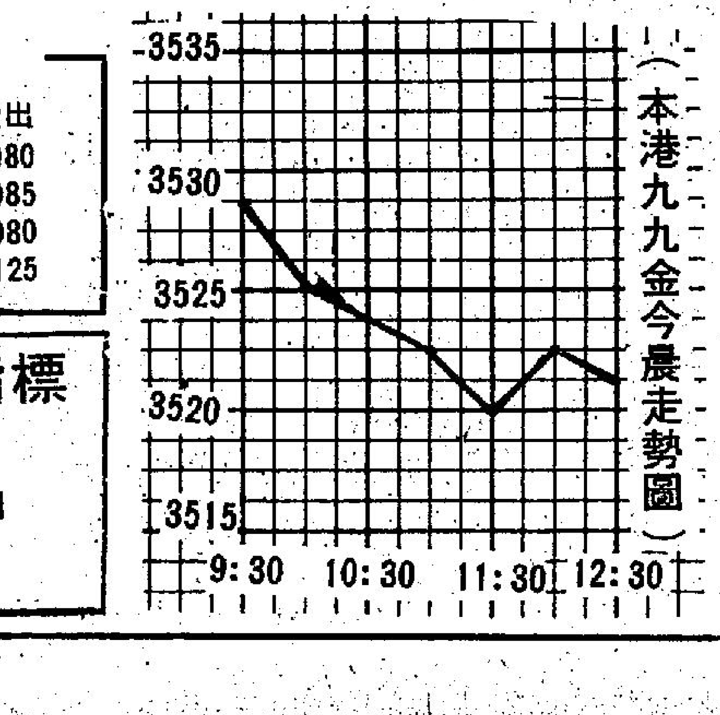


（本港九九金今晨走勢圖）

今晨飾金價三七二〇‧〇〇

金融

# 外圍金價休息無市
# 港金報跌人心偏淡

**今日市況** 今早本港九九金市走勢見平淡，由於外圍金價休息無市，港金交投疏靜。九九金前市尾盤為三五三四‧〇，今晨開市成三五二九‧〇，比前市低開五元，最高成三五二九‧〇，最低成三五二〇‧〇，收市價為三五二二‧〇，息價訂去息十元。收市價比前市跌十二元。

**後市展望** 上週西歐金價受實盤壓力影響而低跌，現貨價在三八〇美元有强大之阻力。其他金屬品類，如白銀價及黃銅價均報跌，將金價拖低。

據金商指出，前週金市僅受「淡友」托高金市沽售，將實盤壓力在上週加强，而美國利率仍未明朗化，金價緩步向下跌。

圖表顯示近期金市亦出現一個弱勢圖，在三八〇美元關口阻力甚强，後市展望仍會處靜淡階段，相信若無特殊新聞刺激，金價會再下跌，短期仍看淡。

## 贊同地契問題由港人決定
# 地產商建議港府
# 取消補地價辦法

【本報訊】本港地產界人士今晨對姬鵬飛談及九七年後地契續期由未來的政府決定表示贊同，而且對九七年後補地價問題深表樂觀。

仲量行合夥人梁振英今晨則提出一項建議，要求港府從速修改現時地契的續期條文，使目前兩種地契，包括可續期及不可續期之地契，修例將其改成可續期的一種，並一視同仁的處理續期問題，毋需等候至一九九七年。這樣才能消除業主們的疑慮。

中共「國務院港澳辦公室」主任姬鵬飛，昨日雖然表示九七年後，中共不會向本港徵收地稅，而且地契續期的補地價問題，將由未來的「港人治港」政府決定。但這番話，仍未能消除新界及新九龍業主對九七年後補地價問題的憂慮。

仲量行梁振英認為，因為中共一直重申未來的「港人治港」，將可獲得高度的自治權，故中共對香港的地契補地價問題，不作出決定，是合理的，否則便會首開「中央政府」干預「地方政府」自治權的先河。

故梁氏不贊同由中共決定香港的地契補地價問題，但他認為此問題毋需等待至一九九七年才解決，現時的香港政府便應着手進行修改的步驟。

他指出，目前香港的地契有兩種，一種是可續期的，一種是不可續期的，港府目前對於這種地契期滿的處理方法，前者只向業主加徵每年應課差餉租值，地契便自動續期，而所加徵之數額，一般均獲業主接受，但不續期的一種，則要按期滿時的地價市值，向業主徵收補地價才能續期，相等於業主向政府購回該土地，此辦法一般不能令業主接受。

梁氏續稱，補地價的現行政策已不合時宜，港府應早日修改，將上述兩種地契改為一視同仁。毋需等至一九九七年。

梁振英指出，八三至八四年度從補地價中，僅收到二、三千萬元，但並非是純收益，其中仍需扣除不少開支，如聘請專業人士等的費用，可謂收益不大，故應取消此項補地價之辦法。

梁氏亦同意在未來的中（共）、英協議中明文規定地契續期的問題，是一可行的辦法。

而且，他亦對九七年後的地契續期問題深表樂觀，他表示看不到有任何一個政府能進行如此龐大的土地估價的工作，向數以十萬計的業主徵收補地價。

新鴻基地產發展經理陳鉅元表示，姬鵬飛日前謂將來補地價及地稅問題會由港人決定，是非常合情合理的事。既中共已表明「港人治港」，土地政策乃屬「特別行政區政府」的內政問題，中共當無干預必要。

陳氏並謂，港人無需對將來樓契及補地價問題担心。

陳鉅元指出，由於土地政策影響民生極大，相信無論任何一個政府均會非常審慎處理。他認為，將來大概無需補地價，倘若要補的話，相信只會象徵式徵收。

陳氏並舉例，七四年時尖沙咀部份地區滿七十五年時期，如需延長第二個七十五年年期，政府本應按例照市值徵收地價，惟港府考慮到民生問題及遭地產商會的反對，結果只按差餉值的三成徵收。

至於中共應否給予進一步的明確保証，以增強港人及地產商的投資信心，陳氏認為此乃非常複雜的問題，應該需要詳細考慮。

陳氏對本港未來的地產市道，深表信心和樂觀。因日前姬氏的表示，對本港的土地政策已有明確的保証。

衛健明測計師行物業資料部經理李志權認為，雖然中共「國務院港澳辦公室」主任姬鵬飛，在昨日透露本港將來補地價及地稅問題會由港人決定，但由於缺乏明確細節條文，對本港地產市道並不會帶來任何好的影響。

李志權指出，因為一直以來，中共對新九龍及新界等地契和補地價問題沒有明確的界定，引致地產商均抱觀察態度，許多大型買賣皆無法達成。

他表示，如要穩定港人的信心，中（共）英雙方應儘早公布會談協議，和清楚闡明新九龍及新界等地於九七年後的補地價問題。

他更強調，大陸現時所進行的共產主義，與本港所實行的資本主義，在本質上有很大的分別，故此，港人是否對其政權和主義抱有信心，實是日後地產市道發展的一個重要問題。

九龍城案龍津道今晨發生命案，釀成一死一傷之現場滿佈血漬。

**菲律賓夏日新裝** 最新介紹來港的菲律賓夏日時裝，充滿夏日色彩和情趣，上為新款之泳衣，下為兩款不同品味的套裝衫裙。

## 九龍城今晨發生血案
# 兩男遇襲一死一傷
## 傷者危殆恐有性命之虞

【本報訊】九龍城龍津路今晨發生血案，釀成一死一傷，法醫官已進行剖屍檢驗，目前警方仍未將案件分類。

死者黃發，五十三歲。傷者梁貴材，（三十六歲），目前情況危殆，恐有性命之虞。

血案現場為九龍城龍津路五十九號天台木屋。

據悉，上址天台住有三戶人家，除死者黃發外，還有一姓張及姓陳的住戶。

現場消息稱，傷者並非上址住戶。

今晨一時五十三分，黃及梁兩人突被人襲擊，其後被鄰居發覺兩人昏迷，倒臥血泊中，奄奄一息，於是撥電報警，將兩人送院救治，送抵院後已証實不治，梁則情況危殆。

[illegible]人為何被襲，警方仍在調查中。

目前該案已交由九龍城重案組接手辦理。

## 葛量洪醫院兒科主管醫生表示
# 牛奶消毒房設備差
# 導致嬰孩患腸胃炎機會大增

【本報訊】本港葛量洪醫院兒科部主管劉醫生表示，假如該院牛奶消毒房的設備得不到改善，嬰孩患上腸胃炎的機會大增，嚴重者更可能會導致死亡。

劉醫生指出，由於設備不足關係，目前該院牛奶消毒房的工作大部份是由人手所操作，他認為如工作的過程能轉為機器操作，不經人手，便會更加安全。

他解釋說，該院於過往兩年，[illegible]治療心臟病，但是卻只擁有一個設備[illegible]牛奶消毒房，因此目前其操作過程[illegible]

他表示，若要添置一個有良好設備的牛奶消毒房，約需港幣十六萬元，其中包括用來消毒的蒸熱器、和消毒機器。

劉醫生補充說，由於得到本港一個團體的支持，該部門可望於本年九月間增添一牛奶消毒房。

該兒科部於五年前成立，主要為小童[illegible]

他強調，從過往兩年小孩患病數字的增加顯示，有一個良好設備的牛奶消毒房實是刻不容緩，而該院於去年便登記有五百名小童病人。

他並稱，無論護士怎樣小心，牛奶仍會很快便變壞，假如護士沒有察覺而將牛奶給小孩喝，便可能使其患上腸胃炎，並且可能會在兒科病房內散播。

雖然在過往三年，也曾發生三宗事件，幸好及早控制得宜，才不致造成嚴重[illegible]

## 十一個工會發表聲明
# 要求港府設立
# 欠薪補償基金

【本報訊】十一個工會昨日發表「五一勞動節宣言」，要求政府盡快設立欠薪及破產補償基金，制定防止不公平解僱法例，並將五一勞動節列為有薪假日。

發言人謂，在九七年後，工人應有權選擇職業及罷工。

發言人又說，去年經他們處理過的欠薪事件，以電子廠為例，有十四間，涉及款項七百萬元，所以他們要求政府儘早設立破產欠薪及破產補償基金，另外他們認為目前解僱條例亦欠合理，並提議僱員被解僱後，要按年資計算，每一年可補一月薪金。

該十一個工會擁有會員超過一萬人，他們計劃在兩個月後成立聯會，加強向政府要求修改僱傭條例的力量。

## 深水埗一店舖
## 被竊財物萬餘

【本報訊】三名夜盜潛入深水埗福榮街六十八號地下一家店舖，將店內兩男一女綑綁，掠去港幣四百八十元、一萬二千日圓、及金飾一批，共值一萬二千多元。案中幸無人受傷。

據悉，匪徒大約於今晨四時左右，從後巷撬毀後門進入店內，并將三人制服，然後搜掠。消息并稱，刼匪得手離去後，三名事主於今晨七時過後，始能掙脫綑綁，致電報警請求調查。

## 伊巴咸被殺案一護衛員作供
# 警方查被告家中經過
# 及發現一受傷男子

【本報訊】大馬裕民財務公司助理總經理伊巴咸被謀殺案，今晨續在高院由按察司歐敬祿繼續開庭聆訊，控方証人與聯合護衛公司派往青衣島美景花園當值的護衛員傾斑沈來後。

証人今晨出庭作供說，去年八月三日上午十時半，劉玉權警司率同三名歐籍警察帶同工具到來，叫他一同上十二座三樓F室，當時拍門無人應門，警方遂用工具將門撬開，入內後發現人去樓空，廳中窗戶開啟，劉玉權警司從窗口望下L四座的平台花園，隨着，他們轉身奔下樓，其後兩歐籍警察扶起一受傷男子，該受傷者不斷呻吟叫痛，他們將傷者抬往三F樓（即被告家中）平放在客廳地毯上，立即召救護人員到場。案在聆訊中。

被告馬籍男子麥顯祥，卅二歲，被控於去年七月十八日，在九龍地區謀殺大馬裕民財務公司助理總經理伊巴咸。

## 今日天氣預測

天文台預測，今日吹和緩東風，離岸風勢清勁，密雲，有驟雨，最高溫度廿二度。

中午十二時，天文台錄得室外溫度為二十四度，濕度百分之七十一。

高潮：下午九時廿八分。
低潮：下午三時十八分。

## 大欖涌懲教署
# 一囚犯逃脫
## 此人手及胸前均有紋身

【本報訊】大欖涌懲教署今晨發生囚犯逃脫事件，目前警方正追緝其下落。

逃脫囚犯馬×星，廿四歲，今晨四時半，被人發現逃脫，懲教署，於是報警。

據悉，馬逃脫時，身穿一件編號三×三五二號囚衣，他身高五呎七吋，[illegible]

## 交通警騎鐵馬
## 失事翻側受傷
## 一女途人被撞受傷

【本報訊】一名騎單車的交通警員，在大埔道發生交通意外，警員和另一女途人受傷。

意外發生於今日上午七時五十分，深水埗大埔道近北九龍裁判署外。

據悉，交通警員梁×忠（廿五歲）當時駕駛電單車行駛，由於失去控制，電單車翻倒，警員受傷。

意外中，一名六十八歲女途人葉秋，亦被撞倒，傷勢惡劣。

稍後，兩傷者同被送往醫院治理，肇事原因仍有待警方進一步調查。

## 管制仿製槍械法案
# 細則正在研究中
## 七月前交立法局辯論

【本報訊】律政司唐明治昨日透露：有關禁止製造、藏有、出口、入口及售賣仿製槍械的法案即將完成，並於七月前提交立法局辯論。

唐明治稱，由於有關法案的細則仍在研究中，故需延遲數週才可提交立法局討論。

他說，仿製槍械無論在外型及顏色方面，與真槍無大差異，故一旦落入匪人手中，就可用作違法的事情。撲滅罪行委員會曾建議在[illegible]

然撲滅罪行委員會一個工作小組正在研究立例規定金行及銀行必須有起碼的保安設施，但他認為目前尚言之過早。

他認為政府應就此問題，向金行或銀行加強保安宣傳，教育其有關保安設備的重要性。根據警方防止罪案科本年初之一份調查顯示，有三成多的金行及珠寶店保安設施不足。

## 政務專員王英偉指出
# 區議會諮詢制度
# 可影響政府決策

【本報訊】油旺區政務專員王英偉指出，區議會的諮詢制度，可有效影響政府的決策。

王英偉認為，區議會要有最後決策權就必須財政獨立，還便會形成地方政府模式，以香港這個城市組織的彈丸之地而言，倘若再分十八個地方政府，將會出現很多問題。

他又指出，在英國外相賀維爵士來港之前，政府已開始逐漸民主化，他舉例稱，明年區議會選舉時，主席一職將會由區議員互選出來，政務專員的職務將會改變，另外，政府委任區議員加入立法局的趨勢亦會繼續施行。

至於香港合法選舉年齡應降至十八歲問題，王英偉指出，法律改革委員會曾就此問題進行研究，但暫時仍未有結果，不過，他認為，如果要將選舉年齡降至十八歲，其他法律亦將加以修改配合，例如結婚及簽署契約等。

王氏昨日出席香港青年協會舉辦的「青年參與地區事務」辯論總決賽評判，會後，他發表上述意見。

## 張有興建議港府
# 盡快制訂自治綱領
## 俾能順利港人治港

【本報訊】市政局主席張有興建議，政府應盡快制訂自治綱領，讓市民逐步適應，至九七年之時，順利推行港人治港。

他又指出，十三年後立法局應實行選舉制度，區議會職權擴大。

他建議，由全港區議員及市政局議員中選出十位出任立法局議員。另外十位立法局議員則從總商會、廠商會，本港兩所大學和理工學院等機構，以非直接形式選舉出任。而立法局亦應設十位直接民選議員，由下列選區選出：港島區三位、九龍區四位、新界區三位。

張有興昨晚在公民協會三十周年會員大會上表示，全港市民應當同心協力，使香港在九七年後至少五十年內，維持現有的國際自由城市地位，並維持目前的經濟、社會、文化及其他各種制度基本不變。

他說：在未來歲月中，公民協會將盡力促請有關方面進行[illegible]

## 三匪刦公寓綁廿人
# 掠去財物值二萬元

【本報訊】窩打老道一間公寓，今晨被三名持刀槍匪徒闖入，將上址職員及租客共廿多人綑綁，掠去他們身上財物，共二萬多元，匪徒得手後，逃去無踪。

刦案現場為窩打老道八十六號三樓一公寓。今晨一時三十分，三名匪徒手持一枝手槍及兩把利刀闖入上址，指嚇內裡職員及租客，共約廿人，並將各人綑綁，推入一房間內，匪徒大肆搜掠，刦去現金九千元及價值一萬三千元金飾，匪徒得手後，逃去無踪。

## 灣仔道街市 餸菜價格

（每斤計）

| | |
|---|---|
| 雞 | 十九元 |
| 鴨 | 十一元 |
| 上肉 | 十三元 |
| 牛肉 | 十九元 |
| 大魚 | 十三元 |
| 紅衫魚 | 八元 |
| 通菜 | 三元六角 |
| 茄瓜 | 二元三角 |
| 豆角 | 四元 |
| 勝瓜 | 三元八角 |
| 椰菜 | 一元六角 |
| 莧菜 | 二元二角 |
| 涼瓜 | 四元二角 |

## 鄉議局成員赴平提出建議
# 及早宣佈土地政策
# 保証香港充份自治

【本報訊】廿四名新界鄉議局議員，昨日啓程前赴北平，代表團團長劉皇發指出，他們準備與中共「領導人」會面，屆時，除反映該局對香港前途的意見，建議九七年後仍能免補地價五十年外，並將怡和、太古及置地本港三大英資集團分別提交該局有關香港前途的意見書，轉交中共「領導人」考慮。

他指出，三間地產公司的意見書，內容針對九七年後香港土地政策為主。

代表團此行亦會向中共當局闡述，鄉議局較早前呈交「維持香港安定繁榮的具體建議書」各項問題。

劉皇發在記者招待會上表示，為了維持香港的安定繁榮，在經濟方面除保持目前本港的自由貿易制度，繼續支持中外投資人士作多方面的發展外，中共應早日宣佈香港未來的土地政策，並建議在一九九七年後能夠免補地價續期五十年，使投資者對地產增強信心，從而使各方面的經濟環境好轉，對香港的安定繁榮實有很大裨益。

他指出，由於目前賣地只有十三年期限，銷售少、地價低，致政府收入出現赤字，為彌補赤字而加稅，則引起通貨膨脹，此連鎖反應將使民生受到極大影響，故中共應儘早宣佈土地政策。

劉皇發又指出：若要消除疑慮加強信心，中共將來在「港人治港」方面，必須做到真正的港人治港，保証香港有充份的自治權力，並保持現行法律制度之精神及獨立的司法制度；在「社會經濟制度」方面，應保留現行的資本主義社會的政策。

他又指出，由現在至一九九七年，這十三年的「過渡期」中，如何維護香港經濟發展和安定民心乃一個關鍵性的問題，若措施得體，則令投資者放心，市民安心，資金及人材減少外流，可為收回香港主權和治權奠定良好的基礎。

同時，在「過渡時期」中，港府應在行政上推行民主化，逐步把政府各部門的行政首長由本地市民取代，讓市民習慣和承諾這種制度的可行性，至九七年時，這種「港人治港」的初步模式便順理成章地完成。

在香港基本法制訂的原則方面，應根據目前香港社會的政治、經濟和社會現實作出較為實際的方法，並應吸收本港各方面人士參與草擬的工作，以全面反映港人意願。

## 「學術界」訪平團返港透露
# 中共教育政策
# 不會在港施行

【本報訊】「香港學術人士參觀團」昨日由大陸返港表示，中共的教育政策，日後不會在港施行。

據該團團長中大研究院院長譚尚渭表示：他們曾會晤過姬鵬飛，魯平，及李后，同時向他們提出過多項建議，內容主要包括思想及言論自由，經濟，金融，政治，教育及治安方面。

譚氏並謂：交談中也有談及民主化方面，而中共「官員」則表示，當時機成熟時，將會進行選舉及協商。

理工助理院長盧景文表示：香港專上教育應鼓勵獨立自由，故他在會晤李后時曾指出，大陸馬克斯共產主義不適合於香港，而李氏則表示，大陸教育政策不會套用在香港。

港大社會科學院院長饒餘慶表示：姬鵬飛對他們謂，大陸很重視港元之國際地位，同時日後滙打及滙豐銀行可繼續發行鈔票，而「中國銀行」是國際銀行將不會參與發行鈔票，姬氏強調，港元可自由流通及兌換。

該「學術團」是於本月廿日赴北平訪問，曾先後會晤中共多位高層官員，昨日始返港。

## 街坊會代表團
# 今與李后會晤

【本報訊】本港街坊代表團今晨與「港澳辦公室」副主任李后，與中（共）談判代表團成員魯平舉行座談會，彼此交換意見。

中共「國務院港澳辦公室」主任姬鵬飛，昨日會見本港街坊代表團時稱，將來補地價及地稅問題會由港人決定；至於九七年後租契年期是否會延長五十年，姬氏則表示，目前正在考慮。

姬鵬飛又重申，凡在港住滿七年的均可成為香港人，而將來終審權會在香港。

姬氏昨午四時在「人民大會堂」會見本港街坊會人士訪問團，訪問團成員有廿二人。

名譽團長吳多泰謂，他們此行目的是聽取中共「領導人」對解決香港前途問題及港人治港的進展情況；同時訪問團亦草擬一份包括七點意見書，交予姬鵬飛。

意見書內容包括中（共）、英早日達成協議，以便能夠安排港人治港的方案，及日後港府組織人選之意見等。

# 善補靈藥

強壯堅體 固本培元 有不可思議奇效

外施 提防模購假藥

善補靈藥為杜絕偽冒，經於一九七七年改換七彩精緻包裝[illegible]

老牌妙藥 遐邇知名 ● 各處藥行均有代售

寰球藥廠有限公司謹啟

寶宮

最後今天 請勿錯過

美國切機奇案故事改編

捕鷹

金像巨星羅拔杜華主演

火爆鬥智 驚險刺激

明天獻映 兒童不宜 有求必應

# 急聘收銀員

男性停車場工作略識英文須輪班能刻苦耐勞無不良嗜好有宿舍環境理想每日工作不超過七小時有意者

請電：五一二七七二八六

# 工商晚報馬經

## 週三出賽馬實力及狀態評

# 歡呼前程無限可捧
# 竹戰親上親贏面大

### 馬士論馬

## 歡呼萬利來勇進
## 小富翁路合宜配

**第一場 第五班 一五七五米**

小富翁：操練積極，可望復前失。
明輝：經常保持水準，前列份子。
歡呼：老馬有火，此程可爭。
好好呀：馬身見肥，態況未光。
萬利來：質素頗高，動食指可再捷。
豪傑龍：態況不俗，但此程稍長。
怡德：上力仍未充，有待操練。
得福：勝後保持水準，但陣上演出反覆。
小人物：韌力不足以應付此程，寓賽作操。

## 前程無限仍勇健
## 獎章高寶戰意濃

**第二場 第四班 二〇〇〇米**

前程無限：勝後更勇，可望連捷。
好心：態況回昇，但對手太強。
蘇捷：狀態雖不俗，但路程嫌長。
獎章：保持贏馬時水準，前列份子。
高寶：操練積極，此程亦宜，冷門份子。
快樂龍王：近況稍起，過冷要防。
長好：韌力仍未養成，稍後方可留意。
過關：態況轉沉，途程亦覺長多少。
妃莉：準備工夫平平，寓賽作操。
添丁發財：拼後轉沉，老馬退化。

## 馬士賽前預測

第一場③歡呼 ⑤萬利來 ①小富翁
第二場①前程無限 ④獎章 ⑤高寶
第三場①竹戰 ②過山
第四場⑧好好運 ④偉意 ②獲利堡
第五場①親上親 ②保勝 ③奇峯突出
第六場①高趣 ④更開心 ⑨青蜂俠

## 場外孖Q

第一場 ③歡呼 ⑤萬利來 ①小富翁 ⑧得福
第二場 ①前程無限 ④獎章 ⑤高寶 ⑥快樂龍王

## 竹戰質新有進步
## 過山近期演出穩

**第三場 第五班 一〇三〇米**

竹戰：勝後再進，三甲份子。
過山：老馬未覺退化，兼且沙地特佳，值得留意。
精神快樂：馬身見靚，此程亦宜，留意動態。
永捷：進度不足，多看一回。

## 六環彩

第一場③歡呼
第二場①前程無限
第三場①竹戰
第四場⑧好好運④偉意
第五場①親上親②保勝
第六場①高趣④更開心

## 獎章金鹿姿態輕鬆

戰，性能亦合，可爭進來，有值博分頭贏位跟捧可也。

## 扶搖直上火氣冒升

### 晨操快訊

★今晨最後試課跳馬尚不少，新配扶搖直上用王君適，有劉仁傑過檔全年旺，而神奇金剛仍由朴仕能出試。

★神奇金剛由朴仕能試千米；按轡而馳；走姿暢穩，末勢且好，此課試來相當不弱，狀態有贏馬時般好，今力磨而來，對手非太强，負磅雖重，仍有走進前列資格。

★為所欲為麥子直，扶搖直上王君適同試閘，沙地並爭一程，後者靠外欄，緊轡按實仍以較佳姿態先過終點，走勢有力，火氣亦旺，論態已勇，不過今番在沙地爭千四米路程畧短多少，充其量是一位之材。

★獎章由楊格試八百米，按走兩段，電算機前稍予推送，去勢仍不差，拼後勇況持續有餘，今番有充份準備再來，沙地爭長途亦合脚法，力足爭上名。

★妃莉何崇恩試八百米；扣轡完成，走勢暢順，馬火氣仍盛，近試始有一定之準，但沙地爭二千米，看來畧長多少了，且用新秀上陣，投捧難具信心。

★金鹿王君適試八百米，按轡而馳，未勢轉順，步勤且覺增强，今番準備較上回認真得多，全力再來，沙地正擅，實力未可輕侮也。

★好機會劉同安試八百米，按走兩段，落脚雖不重，但力度及氣勢均平常，馬神色亦欠好，近賽表現過劣，今若迎陣，無重視之價值。

★易渡麥子直試八百米；扣轡輕馳，步調暢穩，神色仍好，勇況保持，但此番是第八後備看補出機會不大了。

★天龍星劉仁傑，金山神童助手同試八百米；前者沿欄搶放，爆火仍盛，進度未及理想，金山神童按伴，電算機前推上，反應甚不常，拼後餘毫未進，今番爭千四米，仍未可過信，觀望為宜了。

★雙番東黃潤生試八百米，按轡而馳，直路作勢推試，馬轉勇已多時了，今在沙地迎陣，性能則非特別適合，以配為宜。

（先見）

## 好好運快放佔先
## 偉意獲利堡宜配

**第四場 第七班 一四〇〇米**

安樂來：韌力平平，陪跑份子。
獲利堡：神色見佳，但此程恐後上不及。
金豹：神色不俗，但陣上演出反覆。
偉意：拼後再進，三甲份子。
扶搖直上：前速太慢，此程過短。
火星石：老馬退化，作為不大。
捷迅：沙地表現平平，此程亦覺長。
好好運：神態頗佳，留放恰到亦可爭。
雙番東：退化甚速，可以不理。
獨行俠：健康情況可慮，不可高估。

## 親上親可復前失
## 配保勝奇峯突出

**第五場 第五班 一〇三〇米**

親上親：態況不俗，班利可爭。
保勝：拼後未見走樣，可望一放到底。
奇峯突出：準備積極，此程亦宜，冷門份子。
銀駒：老馬力短，作為不大。
海洋王：前速雖快，但韌力平平，冷敵熱避。

## 高趣更開心路宜
## 青蜂俠近況冒起

**第六場 第五班 一五七五米**

高趣：拼後未見走樣，沙路特佳可再爭。
金鳳凰：準備十足，質高可爭。
香車美人：脚患可慮，途程亦長。
更開心：狀態不俗，冷門份子。
鄉村名士：老馬退化，雖路宜亦不可高估。
揚考聲：操練積極，沙地正宜，冷門份子。
為你贏：態況平平，稍後留意。
金鹿：沙地特佳，留意動態。
青蜂俠：沙路平平，狀態不俗亦只宜小敲。
威勇：馬身仍肥，途程亦覺長。

## 威才操好棄權

### 冷心得馬

今季向餘兩晚沙地比賽，有實力取勝馬四匹，必然把握機會，全力以赴也，實力堅强，適合沙地比賽，又不會成為大熱門出現應該是威才，上伕揮成大熱門，潮州生出閘狂放，註定此馬熱倒，威才祇有留實門後勁，然後方有機會建功，一早出頭，三甲不入，此類性能狹窄之馬，最易使到捧場客血本無歸，上伕大熱倒灶，無非為今伕贏馬有賠率做好功夫，最近試跑所見，狀態相當出色，跑最佳脚法路程，定有表現也。必須盯緊。

威才轉入氹旋以來，尚未建功，賽事所餘無幾，再無表現，說不定要等到下季始有機會建功，今次同場不乏强敵出現，有對手孭票，自家人矚目皆是，威才不會成大熱門，可以下斷言，有賠率出現一定有表現，馬房與騎師一貫作風也，週三上陣比賽威才值得考慮捧場，決不會令馬迷失望，值得介紹作為主力捧場也！

・趙子龍・

## 竹戰實力高皮

週三晚於快活谷又有六場賽事，現先將第五班第二組之各駒實力提供給予各位參考。這組賽事比較第一組平均得多，各駒實力較接近，應為一場緊湊賽事。其中關雄及竹戰均剛勝出於同程，都能夠造出好時間，今次雖然負磅較重，亦應為此場爭霸份子。有力威脅上述兩駒應首推老馬過山，此匹沙地王雖已屆十一歲高齡，但因早期拼搏不多，仍未覺退化，最近數伕亦有接近表現，今次跑最適合的路程，相信馬房亦會力谷此駒，替牠爭取退休前最後一次勝利，餘下之順順利利健康可慮，永捷則上力未足，進展不足以言勝，稍後留意未遲，滿冠脚患未完全康復，威才跑此程過短，剩下之精神快樂尚有些少冷門機會，此駒亦特擅沙地短途，矛頭早已指向今伕，綜合這場五班短途賽事，應為兩匹上年度配售馬關雄對竹戰之局，如稍有差池，過山及精神快樂皆有留意的價值，其中又以過山更值得推敲。

品聽。

## 捧萬利來高趣
## 潘納手風正順

人生的途程，運氣對途程的發展有極大關係，這雖然是無可解釋的事，但相信有運氣的人甚多。

潘納這位騎師，近期的運氣相當好，今次的夜賽，此君的運氣仍會保持，在第一場所策的萬利來勝狀態仍佳，質素固超，今次將會一如上次贏大情人一樣的勝出。

在第六場的高趣，最擅沙地，一五七五米，路程特別適合，可起步即運氣又來了，將是先過終點之一駒。此一場，對手雖有金鳳凰等，但捨放不及高趣。

與萬利來同場的，最忌是同墜同氣的同心，實力不弱的是小富翁。（曹顯）

## 前程無限可再捷
## 竹戰班利仍可爭

### 血統與機會

近期有一個現象，有過好表現之馬匹，必定把握機會再拼，這些馬匹有優先留意價值，今次夜賽亦有三匹近期有過表現之馬匹值得追捧。

「北霸天」上伕贏千八米草地後，小休後復課狀態仍勇，此駒沙地亦合脚法，今次跑二千米沙地亦有足夠韌力，同場對手不多，今伕有力再捷。對手方面，以「前程無限」及「獎章」威脅較大。

「竹戰」上伕以一分零五秒贏同程，後上壓倒「同心」，勝後狀態更進，這四歲馬，質素仍新，有餘未盡，今伕只加六磅，極為有利，再跑此程，應有更進一步演出，對手實力不强，大有機會再下一城，值得追捧。對手方面，近況態勇之「關雄」與及老馬迴光的「過山」，均有頗大威脅力。

「威寶」上伕以一分四十四秒六贏一五七五米沙地，上週末本可出賽，但由於負一四三磅太重，故此棄權不出，留力在此跑首本之一五七五米沙地，越級挑戰，雖然對手增强，但今伕只負一二四磅，仍然有利，質新進步，仍然有力再爭。對手方面，以沙地特佳有平均速度的「高趣」，與及留力在此出爭，質新當起的「金鹿」均可一鬥。

本週三夜賽，三匹最近有過表現之「北霸天」、「竹戰」及「威寶」均有追捧價值。

踏紅

## 萬利來過山仍勇健
## 高寶偉意有迴光勇

### 沙田晨操快訊

**四月卅日・星期一・沙田**

今早沙田最後試跑，夜賽上陣者約廿駒放頭，新配有李森過檔怡德、浩德策啟勇、徐貫良過檔永捷等。

★萬利來由潘納試半里，全程按轡而馳，踏姿輕快，神態亦生，骨身型較前長成，相當進步。此駒沙地性能特佳，今番操得認真，頗有添食意，贏位捧場，應不落空。

★的士夠格由施泰浦試兩段，輕抒步頭性實，時速優不足道，然落脚不宜，神態與上回無大差別，應在勇點，今賽千四米，得識途之利，仍有入圍資格，留意為宜。

★過山由潘納試三段，直路快上，脚頭硬朗挺勁，火氣亦足，狀態仍有九成水準，今賽沙地爭短途，亦合其性能，老馬亦無保留價值，仍有坐位望贏的機會。

★朴仕能策高寶，輕馳千二米，全程走勢，步穩有力，神態甚生，季內狀態，長在勇點。此駒特別適應沙地角逐，今賽路程亦所擅長，不無入圍資格，作配最宜。

★火星石由陳鋮培試三段，輕描淡寫，姿態從容，看身型有上回觀感，勇況堪持續，今賽對手與上回無大差別，如取留前門後跑法，有入圍的機會，冷配無妨。

★偉意由告東尼試三段，全程走中欄，看馬身依然茁壯，火氣亦持續，勇況甚穩。此駒上賽表現，已有復興現象，今番强敵升班去，不無繼起機會，再追一次無妨。

★永捷由徐貫良試半里，與敦棗之豪傑龍作伴，前駒處外檔，全程扣轡而馳，走勢頗勁，有多少進步感。此駒擅走短途，論質雖非太高，仍有走進三甲機會，兼顧及之。

★李森過檔怡德，經馳兩段，直路走勢，脚頭仍未夠勁，徒具好台型，始終無大進步，今賽沙地角逐，雖合其性能，仍是陪跑角色而已，未敢過予厚望。

★為你贏由李森試三段，與劉治浩之一定夠運同跳，直路爭持，為你贏雖能同到，但火氣仍非特別旺盛，今賽成就，一位已佳。

張恭

## 三重彩

第二場 ①前程無限 ④獎章 ⑤高寶 ⑥快樂龍王
第四場 ⑧好好運 ④偉意 ②獲利堡 ③金豹
第六場 ①高趣 ④更開心 ⑨青鋒俠 ⑧金鹿

## 馬士三寶彩

第四場 ⑧好好運 ④偉意
第五場 ①親上親 ②保勝
第六場 ①高趣 ④更開心

## 李森摩加利熱門馬
## 今後捧場要小心

### 什錦盤

三重彩每因跑第三的爆冷而有可觀的派彩，去週末的第二場廣心知，第四場新機二號，第七場玉皇大帝都是冷門，形成三口三重彩均有可觀的派彩。

跑爛地灰馬出色，又有証明，財路、新機二號，都是灰馬，新機二號由聶永廣放入第三，財路由陳國榮放入第三，俱屬大冷門。

告東尼騎吳志林馬房的馬，每有佳作，翹力峯爆出一百九十九元五角大冷門，算得精彩，同場曹達騎江湖好漢喊殺連天，跑來一無是處，翹力峯入直路如狗似虎，使到「眞命天子」天寶蹄苦追亦無法越過。

李森與摩加利，也出現熱冷爆現象。第六場，李森牛奶仔大熱全無表現，摩加利策龍都王苦戰到底，影相贏了得世寶。第三場，驄騮勇士大熱跑來全乏威脅，李森的英勇雄師估欄力拼獲勝，以後遇上兩人有馬同場，一冷一熱，則宜選冷棄熱。

週三夜戰，馬會走㩒，朴仕能現在已成為最有叫座份的騎師，週末騎三場，俱成炙手可熱份子，國際之星順利勝出，天寶蹄苦戰跑第二，可憐最後一場的沛旋，却連位置也不保，跟風客苦不堪言。

去週末賽馬出現奇跡，快活谷馬房對沙田馬房以寡勝衆，七場比賽，結果四比三，快活谷獲勝。

（老惠）

## 勇馬集

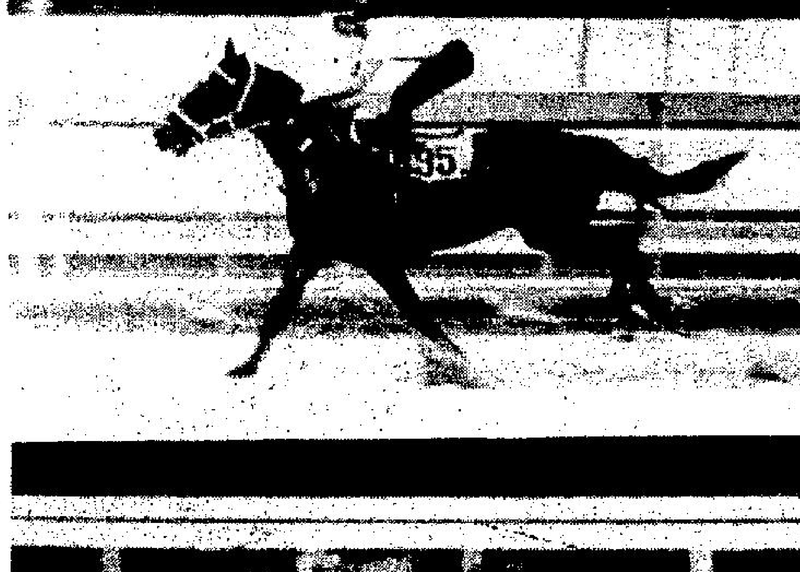

得福沙地特別出色

快樂龍王已起力

妃莉近況冒起

## 第一場

第五班 一五七五米（場外孖Q首關）（第一口孖寶第一場搭二場）最近三次出賽紀錄

| 號碼 | 馬名 | 排位 | 騎師 | 負磅 | 馬房 | 路程騎師名次 | 路程騎師名次 | 路程騎師名次 |
|---|---|---|---|---|---|---|---|---|
| ① | 小富翁 | 1 | 洪國興 | 一三二 | 歐4 | 18就4 | 12就7 | 13就8 |
| ② | 明輝 | 4 | 劉同安 | 一三三 | 陳8 | 18劉3 | 20劉2 | 16劉11 |
| ③ | 歡呼 | 7 | 陳鋮培 | 一三〇 | 伍8 | ⑮黃3 | 13石7 | 24國6 |
| ④ | 好好呀 | 3 | 浩德 | 一二七 | 夏7 | 18君1 | 18浩4 | 14浩10 |
| ⑤ | 萬利來 | 5 | 潘納 | 一二六 | 簡4 | ⑯納1 | 12徐14 | ⑯敬5 |
| ⑥ | 豪傑龍 | 8 | 戴萊 | 一二五 | 鄭7 | 13鄭2 | 12鴻9 | 16戴13 |
| ⑦ | 怡德 | 9 | 李森 | 一二三 | 朱4 | ⑮朴4 | ⑯直12 | 22君9 |
| ⑧ | 得福 | 6 | 何崇恩 | 一一五 | 張8 | 18崇1 | 24就8 | ⑯就9 |
| ⑨ | 小人物 | 2 | 麥子直 | 一一六 | 登10 | 13東5 | 12容9 | 13黃7 |
| 棄權馬 | 神奇金剛 | | | 一三七 | 王4 | 12朴1 | 16楊7 | 12楊10 |
| | 威駿 | | | 一三〇 | 吳5 | 22黃3 | 18君2 | 16浩8 |
| | 同心 | | | 一二八 | 摩5 | ⑩加2 | 13敬3 | 13戴2 |
| | 行好運 | | | 一二三 | 歐6 | 18興2 | ⑮就3 | 18興1 |

## 第二場

第四班 二〇〇〇米（場外孖Q尾關）（第二口孖寶第二場搭三場）（三重彩）最近三次出賽紀錄

| 號碼 | 馬名 | 排位 | 騎師 | 負磅 | 馬房 | 路程騎師名次 | 路程騎師名次 | 路程騎師名次 |
|---|---|---|---|---|---|---|---|---|
| ① | 前程無限 | 3 | 李森 | 一三二 | 屈7 | ⑳李1 | M李5 | 12治11 |
| ② | 好心 | 7 | 何敬森 | 一二四 | 摩8 | M加6 | 18加1 | 24加6 |
| ③ | 蘇捷 | 5 | 摩加利 | 一一九 | 摩8 | M加6 | 16加11 | 18金9 |
| ④ | 獎章 | 9 | 楊格 | 一二七 | 王5 | 22楊1 | 24培5 | ⑳培3 |
| ⑤ | 高寶 | 6 | 朴仕能 | 一二六 | 張8 | 18朴6 | 16朴7 | 18朴7 |
| ⑥ | 快樂龍王 | 8 | 戴萊 | 一二四 | 鄭5 | 22富4 | 18戴7 | 18戴6 |
| ⑦ | 長好 | 1 | 告東尼 | 一二四 | 簡4 | M東7 | 18藍10 | 16東9 |
| ⑧ | 過關 | 10 | 麥子直 | 一一八 | 登5 | 18直6 | 16直2 | 24直4 |
| ⑨ | 妃莉 | 2 | 何崇恩 | 一一三 | 吳9 | 16徐4 | 14徐12 | 18鴻9 |
| ⑩ | 添丁發財 | 4 | 潘納 | 一一九 | 羅8 | ⑳納3 | 14納9 | 13納6 |
| 棄權馬 | 好機會 | | | 一三八 | 陳5 | 22劉7 | 18劉10 | ⑳曹12 |
| | 北霸天 | | | 一三七 | 新4 | 18鴻1 | 18畢5 | 18恩5 |
| | 添福 | | | 一三三 | 鄭4 | ⑳戴4 | 22鄭3 | 18戴5 |
| | 馬胆 | | | 一三三 | 歐6 | 9興9 | ⑳就4 | 18就4 |
| | 金太陽 | | | 一三二 | 鄭5 | ⑳徐5 | ⑳鴻8 | 18鴻2 |
| | 高雅 | | | 一三〇 | 登6 | ⑳東4 | 22東2 | 18東2 |
| | 湧濤 | | | 一二〇 | 廖5 | ⑳加2 | 18敬3 | 14加8 |

## 第三場

第五班 一〇三〇米（第三口孖寶第三場搭四場）最近三次出賽紀錄

| 號碼 | 馬名 | 排位 | 騎師 | 負磅 | 馬房 | 路程騎師名次 | 路程騎師名次 | 路程騎師名次 |
|---|---|---|---|---|---|---|---|---|
| ① | 竹戰 | 3 | 李森 | 一二五 | 屈4 | ⑩李1 | 13李6 | 16李12 |
| ② | 過山 | 2 | 潘納 | 一二四 | 簡11 | ⑮納2 | 13金2 | 12納3 |
| ③ | 精神快樂 | 4 | 洪國興 | 一一八 | 張7 | 13興8 | ⑭施7 | ⑩興1 |
| ④ | 永捷 | 1 | 徐貫良 | 一二〇 | 鄭4 | ⑩鴻4 | 13鄭8 | 13鴻8 |

## 第四場

第七班 一四〇〇米（第四口孖寶第四場搭五場）（三重彩）最近三次出賽紀錄

| 號碼 | 馬名 | 排位 | 騎師 | 負磅 | 馬房 | 路程騎師名次 | 路程騎師名次 | 路程騎師名次 |
|---|---|---|---|---|---|---|---|---|
| ① | 安樂來 | 3 | 何崇恩 | 一二六 | 張6 | ⑭崇8 | 9崇6 | 13崇6 |
| ② | 獲利堡 | 8 | 摩加利 | 一二六 | 廖10 | 22加2 | ⑲加12 | 18加3 |
| ③ | 金豹 | 10 | 楊格 | 一二六 | 王8 | 22楊3 | ⑱楊5 | M君10 |
| ④ | 偉意 | 1 | 告東尼 | 一二六 | 登10 | ⑭東2 | 14直6 | ⑳魏6 |
| ⑤ | 扶搖直上 | 5 | 王君適 | 一二六 | 吳10 | 22直4 | ⑱直4 | M曹4 |
| ⑥ | 火星石 | 4 | 陳鋮培 | 一二六 | 李10 | ⑭培4 | ⑱培11 | 14培13 |
| ⑦ | 捷迅 | 2 | 浩德 | 一二六 | 夏8 | ⑭曹9 | 9施2 | 14施7 |
| ⑧ | 好好運 | 6 | 戴萊 | 一二六 | 郭9 | 22東5 | ⑱戴6 | 18戴2 |
| ⑨ | 雙番東 | 7 | 劉同安 | 一二六 | 陳8 | 22黃6 | 14黃4 | M黃3 |
| ⑩ | 獨行俠 | 9 | 潘納 | 一二六 | 簡8 | ⑭戴7 | ⑱藍7 | 14徐2 |
| 後備 | 的士夠格 | | 施泰浦 | 一二六 | 龔7 | ⑭施3 | ⑱施2 | M施2 |
| | 金山神童 | | 劉仁傑 | 一二六 | 陳7 | ⑭仁6 | ⑱仁10 | 14仁8 |
| 棄權馬 | 安利 | | | 一二六 | 鄭9 | 13徐11 | 9鴻6 | ⑮蘇7 |
| | 兒童友 | | | 一二六 | 吳7 | 9君4 | 14東9 | 13君1 |
| | 生生猛猛 | | | 一二六 | 廖6 | ⑭加5 | 9加3 | 14加3 |

## 第五場

第五班 一〇三〇米（三寶第二關）最近三次出賽紀錄

| 號碼 | 馬名 | 排位 | 騎師 | 負磅 | 馬房 | 路程騎師名次 | 路程騎師名次 | 路程騎師名次 |
|---|---|---|---|---|---|---|---|---|
| ① | 親上親 | 4 | 浩德 | 一三五 | 施4 | 13鴻5 | 12鴻6 | 14恩5 |
| ② | 保勝 | 3 | 曹達 | 一二八 | 夏7 | ⑩容3 | 13容5 | 12曹6 |
| ③ | 奇峯突出 | 5 | 麥子直 | 一二三 | 吳5 | 13直7 | 12直6 | 13直5 |
| ④ | 銀駒 | 2 | 朴仕能 | 一二八 | 張8 | ⑩朴5 | 16朴4 | ⑯朴11 |
| ⑤ | 海洋王 | 1 | 徐貫良 | 一二四 | 李5 | ⑩徐6 | 13敬10 | ⑩敬1 |
| 棄權馬 | 快樂時光 | | | 一三六 | 陳4 | M劉5 | 14劉2 | ⑮劉3 |
| | 超音波 | | | 一二六 | 鄭4 | 13雷8 | | |
| | 新郎 | | | 一二四 | 方6 | 13施6 | 14朴1 | 14朴4 |

## 第六場

第五班 一五七五米（三寶第三關）（三重彩）最近三次出賽紀錄

| 號碼 | 馬名 | 排位 | 騎師 | 負磅 | 馬房 | 路程騎師名次 | 路程騎師名次 | 路程騎師名次 |
|---|---|---|---|---|---|---|---|---|
| ① | 高趣 | 4 | 潘納 | 一三六 | 羅7 | ⑮納2 | 18納3 | ⑯納1 |
| ② | 金鳳凰 | 6 | 摩加利 | 一三四 | 廖4 | M加2 | ⑲加3 | ⑭加4 |
| ③ | 香車美人 | 10 | 藍志祥 | 一三四 | 吳8 | M藍5 | 9藍6 | 12東10 |
| ④ | 更開心 | 5 | 陳志忠 | 一二六 | 歐7 | ⑩忠8 | 13忠6 | 10就10 |
| ⑤ | 鄉村名士 | 2 | 楊格 | 一三一 | 張9 | 18楊5 | 16崇11 | ⑩楊9 |
| ⑥ | 揚考聲 | 9 | 告東尼 | 一三〇 | 朱4 | ⑯李10 | 16興12 | ⑮東1 |
| ⑦ | 為你贏 | 1 | 李森 | 一二六 | 屈5 | 13李10 | ⑯李3 | 12李12 |
| ⑧ | 金鹿 | 3 | 王君適 | 一二五 | 王4 | ⑮仁7 | 18君9 | 24楊7 |
| ⑨ | 青蜂俠 | 7 | 洪國興 | 一一八 | 歐7 | ⑮興4 | 18施7 | ⑯施6 |
| ⑩ | 威勇 | 8 | 浩德 | 一二一 | 鄭6 | 13施11 | 9朴6 | 16朴9 |

# 上陣馬三週試跑分段時速總表

**R：最後試跑　GT:草地試閘　ST：沙地試閘　①：加一課　★：今晨試跑**

## 第一場　第五班　一五七五米

| 馬名 | 12—14 | 15—18 | 19—21 | 22—25 | 26—28 | 29—30 |
|---|---|---|---|---|---|---|
| 1 小富翁 (莊英茂) | 六1.30.3就 30.8 30.6 28.9 | 半59.2興 30.7 28.5 | 六1.26.6忠A 32.4 28.1 26.1 | 半55.9忠A 30 25.9 | 六1.25就A 32.2 28.8 24 | 半1.01.4興R 32.4 29 |
| 2 明輝 (蕭明) | 六1.34.1同 33.3 31 29.8 | | | 半1.01.4助 32.5 28.9 | 半59.3助A 30.6 28.7 | 半57潤R 28.4 28.6 |
| 3 歡呼 (陳紹勛) | | | (出賽) | | 六1.32.8國 32.5 32 28.3 | |
| 4 好好嘢 W. J. Oram | 半59.3助A 30.7 28.6 | 六1.26.3助A 31 28 27.3 | 六1.28.1助A 32.5 28.8 26.8 | 六1.22浩A 28 27 27 | | |
| 5 萬利來 (蔡營武) | 半57.9潘 30.2 27.7 | 半1.01.1離 31.8 29.3 | | 半53潘A 28 25 | 半58.6潘 30.6 28 | 半54.9潘R 28.4 26.5 |
| 6 豪傑龍 (劉和齡等) | | | 六1.23鴻A 29.2 27.1 26.7 | 六1.22.6謀A 29 26.9 26.7 | 六1.27.9謀A 29.6 30 28.7 | 半53.3戴AR 27.9 25.4 |
| 7 怡德 (李中一) | 半1.02.9蔡 32.5 30.4 | 半56.9朴R 28.8 28.1 | (出賽) | | 半1.02.8助 34.4 28.4 | 半57.7森R 30.5 27.2 |
| 8 得福 (王奕凱) | 半1.01.8助 32.3 29.5 | 半58.2祟 29.9 28.3 | | 半1.01.6祟 31.4 30.2 | 六1.24.3祟 28.9 28.6 26.8 | |
| 9 小人物 (楊蔭恕) | 半53.7炳A 28.9 24.8 | 六1.22.8炳 29 27.5 26.3 | | | 半51.8告A 27 24.8 | |
| 神奇金剛 (許晉奎等) | 六1.23.1適 30.2 26.7 26.2 | 六1.21.8助 28.6 26 27.2 | 六1.19.5適A 28.4 26 25.1 | 六1.23.7適A 30.2 27 25.9 | 六1.21.3適A 30.2 26.2 24.9 | |
| 威駿 (熊宏良) | 六1.33.2潤① 33.2 29.6 30.4 | 六1.30.8潤 31.8 30.4 30.6 | 六1.30.5潤① 32.3 29.2 29 | 六1.29.4潤 31 29 29.4 | 半58.5潤R 29 29.5 | |
| 同心 (莫應基) | 半50.5加A 25.6 24.9 | | (出賽) | | 半54.1加 27.5 26.6 | |
| 行好運 (李福逑) | 半1.00藍A 31.1 28.9 | | | 半1.01.4忠 30.9 30.5 | | |

## 第二場　第四班　二〇〇〇米

| 馬名 | 12—14 | 15—18 | 19—21 | 22—25 | 26—28 | 29—30 |
|---|---|---|---|---|---|---|
| 1 前程無限 (康立卿) | 六1.22.3森AR 28.4 27.4 26.5 | (出賽) | 六1.20.7助A 28.1 26.5 26.1 | (出賽) | | |
| 2 好心 (莫慶璋) | (出賽) | | | | 半1.00.8金 33.2 27.6 | 半59.3加R 31 28.3 |
| 3 蘇捷 (蘇浙同鄉會) | | (出賽) | | 六1.26.1加 30.5 28.8 26.8 | 六1.27.9加 30.1 29.8 28 | 半55加R 27.9 27.1 |
| 4 奧章 (譚可全等) | 半1.02助 31 31 | 六1.33.3助 34.4 31 27.9 | 六1.32助 32.3 30.1 29.7 | 六1.29.6助 32.5 29.5 27.6 | 六1.29.4助 33.4 29.2 26.8 | 半55.9楊R 28.2 27.7 |
| 5 高寶 (嚴明) | | 六1.25.7朴 27.7 29.6 28.4 | 六1.25.7朴 28.9 28.2 28.6 | 六1.24.1朴 26.8 28.4 28.9 | 六1.26.2朴 28.3 29.6 28.3 | 六1.27.7朴R 28.9 29.9 28.9 |
| 6 快樂龍王 (梁德基) | | | | 半52.5戴 27.2 25.3 | 段23.5戴 23.5 | 半1.06.7戴R 34.7 32 |
| 7 長好 (胡明海) | 六1.34告R 34 32.8 27.2 | (出賽) | | 半53輝A 28 25 | | 六1.29.4告R 30.6 30.9 27.9 |
| 8 過關 (威利集團) | 六1.29.5維 30 30.4 29.1 | 六1.28.2炳A 31.6 29.2 27.4 | 半1.02.3助 31 31.3 | 六1.31.1直A 30.6 30.7 29.8 | 六1.25.7直A 30.2 27.9 27.6 | |
| 9 妃莉 A. A. David | 半58.3副 29.2 29.1 | 半57副 28.9 28.1 | 半55.4副 27.9 27.5 | 半52.5適 27.2 25.5 | 半51.3祟 26.4 24.9 | 半53.6祟R 27.7 25.9 |
| 10 添丁發財 (丁汝汾) | 六1.26.8助 31.1 27.4 28.3 | 半56.5助 28.2 28.3 | 半52.6潘R 27.1 25.5 | (出賽) | | |
| 好機會 (古勝祥) | 傑(八駒試閘跑包尾) | 六1.23.5潤 29.3 27.6 27.6 | | 六1.27.6副 31.9 29.1 26.6 | 國(六駒試閘跑第四) | |
| 勝算 (梁乃榮) | 六1.30.2就A 32.5 30.6 27.1 | 六1.25.9就A 30.7 29.2 26 | 六1.26.6興A 32.4 28.1 26.1 | 半55.9就A 30 25.9 | 六1.25忠A 32.2 29.8 24 | |
| 北霸天 (范仲琮) | 六1.34.4鴻 32.6 32.7 29.1 | 六1.31.4鴻 32.6 30.8 27.5 | 六1.29.3金 31.6 30.6 27.1 | 六1.27.4鴻 30.3 29 28.1 | 六1.22.6鴻 29.6 27.4 25.6 | |
| 添福 (石世煜) | | 半1.03.4富 32.5 30.9 | 六1.21.8戴AR 29.4 27.7 24.4 | (出賽) | | |
| 馬胆 (羅維焯) | 半1.05就 34.6 30.4 | 六1.30.2興 32.1 31.8 26.9 | | | | |
| 金太陽 (韓德森) | | | 六1.33.3徐R 32.3 31 30 | (出賽) | | |
| 高雅 (楊永忠) | | 六1.33.4告 31.5 31.9 29.9 | 半1.03.8告 33.5 30.3 | (出賽) | 半1.03.3維 32.9 30.4 | |
| 易渡 (余平仲等) | 半57.2告R 29.3 27.9 | (出賽) | 半55.7助R 28.6 27.1 | (出賽) | | |
| 湧濤 (聽濤會) | | 六1.24.8加 29.3 28.6 26.9 | 六1.24.3加 29.4 28.1 26.8 | (出賽) | | |
| 速能 (李禹才) | 六1.22.8亞 28.6 27.6 26.6 | 六1.24.2加 29.5 28.4 26.3 | | (出賽) | | |

## 第三場　第五班　一〇三〇米

| 馬名 | 12—14 | 15—18 | 19—21 | 22—25 | 26—28 | 29—30 |
|---|---|---|---|---|---|---|
| 1 竹戰 G.I. McCabe | 半58.2森A 32.2 26 | 半53.5森AR 27.9 25.6 | (出賽) | | 半58.1森A 30.4 27.7 | |
| 2 過山 (何炳章) | | | (出賽) | | | 段27.2潘R 27.2 |
| 3 精神快樂 (歐林) | 六1.26助 30.5 28.9 26.6 | 六1.27.1助 30.5 29 27.6 | 六1.29.8助 30.9 30.7 28 | | 半56助 28.7 27.3 | |
| 4 永捷 (陳華樂) | 半54.5鴻 28.2 26.3 | 半53鴻AR 29.7 24.3 | (出賽) | | 六1.28.9謀 29.5 29.9 29.5 | 半53.3徐AR 27.9 25.4 |
| 威才 (鍾賢審) | 半56.9助 29.6 27.3 | 半57.8助 30 27.8 | | 半51.9助 26.1 25.8 | | |
| 驥雄 (葉禮) | | 半59.8告R 31.7 28.1 | (出賽) | 半1.00.9蔡 31.7 29.2 | | |
| 滿冠 (劉有傑) | 同(八駒試閘跑第四) | 半54.2同AR 27.5 26.7 | (出賽) | | 傑(六駒試閘跑第五) | |
| 順順利利 (周才良) | | | | | | |

## 第四場　第七班　一四〇〇米

| 馬名 | 12—14 | 15—18 | 19—21 | 22—25 | 26—28 | 29—30 |
|---|---|---|---|---|---|---|
| 1 安樂來 F. M. Bieger | 六1.24.2祟A 31.8 26.8 25.6 | 六1.19.9助A 26.8 25.4 27.7 | 段27.1助R 27.1 | (出賽) | | 半58.3祟R 30.8 27.5 |
| 2 運利堡 C. R. Gribben | (出賽) | | 半54.2敬 27.8 26.4 | 半54.4敬A 27.6 26.8 | 半53.5敬A 27.7 25.8 | 半53.9加R 27.1 26.8 |
| 3 金豹 (崔紀麟) | (出賽) | 半52.7助 26.7 26 | 六1.25.9傑 31.6 28.3 26 | 六1.21助 28.4 26.2 26.4 | 六1.21.3楊 28.3 26.5 26.5 | 半51.8楊R 25.5 26.3 |
| 4 偉意 (呂少文等) | 半59.3助 31.6 27.7 | 六1.30.4告 29.9 31.4 29.1 | 六1.27.4告A 30.2 30.4 26.8 | (出賽) | | 六1.31.9告 30.6 31.9 29.4 |
| 5 扶搖直上 (證券交易所) | (出賽) | 半1.01.2助A 32.4 28.8 | 半1.01.9助 33 28.9 | 半1.01.7直A 32.9 28.8 | 半58.6適 30.5 28.1 | 段24.6適AR 24.6 |
| 6 火星石 (周忠繼) | | 半58.8培 30.8 28 | 六1.23.9培A 30.5 28.2 25.2 | (出賽) | | 六1.33.5培R 31.7 31.7 30.1 |
| 7 捷迅 (莊貴侖) | 半1.01浦① 32.6 28.6 | 半1.00.5浦 32.4 28.1 | 半1.03.5副 32.8 30.7 | (出賽) | | |
| 8 好好運 (郭文藻等) | (出賽) | | 六1.30.4助 31.2 30.5 28.7 | | 六1.25.6助 29.1 29.6 26.9 | 半54.5戴R 28.5 26 |
| 9 雙番東 (何汝深) | (出賽) | | 半56.1潤 27.6 28.5 | 半55.3潤 27.3 28 | 半54.7潤 26.8 27.9 | 半57.9潤R 28.4 29.5 |
| 10 獨行俠 (周毓芳) | 半59.3助 31.3 28 | | | (出賽) | 六1.25.9潘 30.2 28.7 27 | |
| 安利 (潘永楷) | 六1.35.1徐 31 32.9 31.2 | | 六1.29.7徐 30.2 30.2 29.3 | 六1.22.6徐A 29 26.9 26.7 | 六1.24.5鴻A 29.6 28.4 26.5 | |
| 的士夠格 (孔祥勉) | 六1.28.5浦 32.3 29 27.2 | 六1.25.7浦 29.5 29.1 27.1 | 六1.23.7浦A 29.4 27.9 26.4 | (出賽) | | |
| 金山神童 (顧家振) | 半50.8助A 25.4 25.4 | 六1.22.5傑A 29.2 27.4 25.9 | 半53.2傑AR 27.3 25.9 | (出賽) | | |
| 兒童友 (葉仲午) | | | | | 半1.03.4適 34 29.4 | |
| 生生猛猛 (趙世曾) | | 半55加 28.1 26.9 | 半53.6加A 26.6 27 | (出賽) | | |

## 第五場　第五班　一〇三〇米

| 馬名 | 12—14 | 15—18 | 19—21 | 22—25 | 26—28 | 29—30 |
|---|---|---|---|---|---|---|
| 1 親上親 (郭儀等) | 六1.27.8鴻A 32.1 28.7 27 | 六1.25.4助A 29 28 28.4 | 六1.32.7鴻 33 32 28.7 | | | |
| 2 保勝 (李賜豪等) | 六1.32.6鵬A 34.5 30.6 27.5 | | (出賽) | | | |
| 3 奇峯突出 (田北俊) | 半52.3藍 26 26.3 | 半51.4藍 26 25.4 | 半1.01助 32.8 28.2 | | | |
| 4 銀駒 (周振文) | 六1.24.2朴A 31.8 26.8 25.6 | 六1.32.4朴R 34.1 29.8 28.5 | (出賽) | 六1.31.6朴 32.7 29.7 29.2 | 六1.25.2朴 29.7 28.2 27.4 | 六1.26.8朴R 30.5 29 27.3 |
| 5 海洋王 (袁國祥) | 半52.3徐 25.8 26.5 | | (出賽) | | 半53.1徐 28.2 24.9 | 六1.22.4敬R 27.7 27.2 27.5 |
| 快樂時光 (張恩澤) | | | | 半59.3助A 30.6 28.7 | 潤(六駒試閘跑第二) | |
| 超音波 (蕭建望) | | 半1.06.7富 33.7 33 | 六1.23培A 29.2 27.1 26.7 | 六1.22.6富A 29 26.9 26.7 | 六1.24.5戴A 29.6 28.4 26.5 | |
| 新郎 徐大鈞(故) | | | 半49.7朴A 24.5 25.2 | | | |

## 第六場　第五班　一五七五米

| 馬名 | 12—14 | 15—18 | 19—21 | 22—25 | 26—28 | 29—30 |
|---|---|---|---|---|---|---|
| 1 高陞 (馮慶彪) | 半56.5潘 30.4 26.1 | | (出賽) | | | |
| 2 金鳳凰 (關如彭) | | | | 半51.6加A 26.5 25.1 | | 半55.3加R 29.1 26.2 |
| 3 香車美人 (田元灝) | 半56.5藍 29.5 27 | 半55.3藍A 28.6 26.7 | 半57藍 29.8 27.2 | | | 半1.05.2藍R 33 32.2 |
| 4 更開心 (黎永振) | 半57.5忠 29.5 28 | | (出賽) | 半59.2忠 30.3 28.9 | 六1.31.9忠 31.9 31.8 28.2 | |
| 5 鄉村名士 (劉耀柱) | 六1.23.1助A 30.5 26.3 26.3 | 六1.24.1助A 31.9 27.3 24.9 | 六1.25.9楊 31.1 28.1 26.7 | 六1.19.7助A 28 25.8 25.9 | 半58.8助 30.9 27.9 | 半56.7楊R 29.9 26.8 |
| 6 揚考陞 (馮慶陵等) | 六1.29.1助 30.4 30.2 28.5 | 半57.4助 29.9 27.5 | 六1.29.8助 31 30 28.8 | 六1.30.9助 32.5 30.2 28.2 | | 半57.3告R 30.5 26.8 |
| 7 爲你贏 (白鷺集團) | | | | | 半58.1助A 30.4 27.7 | 六1.24.9森AR 30.9 27.6 26.4 |
| 8 金鹿 (崔紀麟) | 六1.33.3助 31.9 29.1 32.3 | 半55.1傑R 28.4 26.7 | (出賽) | 六1.30.5楊 32.9 30.1 27.5 | 六1.24.3適 30.6 27.5 26.2 | 半57.3適R 29.3 28 |
| 9 青蜂俠 (陳柏津) | 半56.1興 29.6 26.5 | 六1.27.4興① 30.5 29.6 27.3 | 半54.6興R 27.9 26.7 | (出賽) | 半58.7興 30.3 28.4 | |
| 10 威勇 (張子璇) | | | 半59.1謀 30 29.1 | 六1.30.4謀A 34.7 29.3 26.4 | 半1.03.3謀 32.5 30.8 | 六1.25.4浩AR 30.8 27.9 26.7 |
| 穿梭機 (劉誠) | 六1.25.8浦 29.3 29.5 27 | 段28.9浦R 28.9 | (出賽) | 半58.9浦 30.5 28.4 | | |
| 快旺財 郭珠珊(故) | 半57.6副 30.6 27 | | 半54.6告 30 24.6 | (出賽) | | |
| 威寶 B. N. Harilela | | 半1.00.3曹 32.1 28.2 | | (出賽) | | |
| 羅蘭夫人 (楊永德) | 半56.9維 32.2 24.7 | 段25.3炳 25.3 | | | | |

| 班次＼馬房 | 陳(43匹) | 吳(48匹) | 王(22匹) | 賓(5匹) | 廖(61匹) | 李(30匹) | 朱(17匹) | 屈(46匹) | 夏(38匹) | 歐(44匹) |
|---|---|---|---|---|---|---|---|---|---|---|
| 第1班(48匹) | 財步司聰纘<br>星如令明石<br>拱飛台友碼<br>照 | 風雄<br>調豐<br>雨<br>順 | 生大興<br>意旺龍<br>人財 | | 萬得超奪<br>里冠捷旗<br>達邸 | | | 前錢<br>程也<br>萬來<br>里 | 博<br>利<br>好 | 威金<br>霸箍<br>龍棒 |
| 第2班(188匹) | 天禁嵐纜龍搏<br>龍藜岡皇令殺<br>之星實<br>霸<br>檳<br>城 | 金豪至<br>霸勇尊<br>漢俠寶 | 無旺金金金<br>敵財銀球彩<br>金蕾寶<br>剛子<br>屯勁<br>門旺 | | 多卡最冠藍五輕步雄<br>采拉佳功寶陵紗步霸<br>多紳拍夫石駒龍快<br>姿童橋<br>喬麟德<br>峯麟怡 | 千西聰河<br>里遊得靖<br>龍記高海<br>駒<br>力<br>威 | 青<br>春<br>火<br>花 | 武皇玉雲認今<br>當冠皇中真發<br>大男大拱好財<br>俠士帝<br>有既君五<br>胆聲皇福 | 沙金真愛百<br>地手好心寶<br>虎指嘢 | 永幸仙確南孫永<br>霸運履定北悟興<br>天鳥皇拿和空<br>下 |
| 第3班(109匹) | 吉財天事卓全<br>利源龍百越威<br>多廣星達<br>來進 | 江紳喜喜紹利<br>湖通上洋力安<br>好廣喜洋峰<br>漢大 | | 豐萬<br>收寶<br>月燈 | 春紅紅錦搏<br>風孩山菓得<br>得兒茶樹好<br>意 | 係事百<br>威必事<br>嘅發活 | 好花大竹<br>威旗光竿<br>風林榮 | 人一幸江金永<br>馬定運湖電霸<br>星夠七客寶龍<br>皇運拾<br>真將妙<br>黃軍韻 | 利一好雙鋼真<br>必於得星條金<br>高超意 | 宇幸品新纖盈富<br>宙福質企金得貴<br>紀世第業剛快子<br>錄界一<br>幸最<br>大威　運開<br>運朗　軍心 |
| 第4班(181匹) | 紳奧天好龍易<br>采運文機翔合<br>飛勝台會<br>揚利 | 老老歡妃威上易<br>頑頑欣莉發簇渡<br>童固<br>騁<br>馳 | 全得獎得<br>年晒章勝<br>旺 | | 加海大紅紳雙湧超好<br>威皇快紫寶喜濤駿心<br>男星活刑　蓋密<br>士　原林<br>三<br>迅勇文猛速銀春佔都<br>速勝治獎能碧暉先好 | 叢馬飛東<br>世路鳳海<br>寶金<br>澄<br>碧<br>洋 | 龍爽<br>田駿 | 無前帝金夠大<br>敵程皇運晒家<br>良無星來醒好<br>駒限<br>軍<br>心 | 幸勇金大飛孖<br>運往必鑑踩寶<br>好直發芝<br>馬前 | 皇世太喜特勝勝<br>家界陽帖好駿孖<br>至紀皇開運<br>寶錄子<br>馬藝<br>胆壽 |
| 第5班(181匹) | 快頭獲永明滿<br>樂頭利同輝冠<br>時是多勝<br>光道 | 爲奇皇偉香心嘉<br>所峰家大車寶麗<br>欲突權先美貝寶<br>爲出威生人<br>好贏<br>威威　李得<br>駿才　節好 | 紳光明金<br>奇芒脂鹿<br>金四虎<br>剛射 | 澳快<br>洲旺<br>友財 | 泰金利沙永狂同威<br>始鳳基皇發惑心得<br>皇風旺 | 有海劍水<br>希洋寶銀<br>望王 | 百揚海驪<br>勝考威雄<br>二聲<br>世<br>怡<br>德 | 必永爲竹<br>利勝你戰<br>是龍贏 | 順西喜轉好實<br>順域多好好城<br>利少利運嘢<br>利俠<br>保<br>勝 | 金青山龍小更高<br>玉蜂海霸宮開速<br>滿俠歸天翁心<br>堂 |
| 第6班(84匹) | 華財威心明<br>倫運特之威<br>天亨利寶<br>奴通 | 波紳沙超喜杏康<br>斯仙龐勁欣圖綠<br>紳水仔<br>童 | 三<br>樂 | | 草大快金新<br>上贏而精雄<br>大家準<br>騙 | 德金<br>萬駿<br>金 | 男埋<br>馳伏 | 猛出火龍牛琥<br>龍奇森都奶珀<br>世飼林王仔星<br>界勝<br>自<br>松　由<br>山　城 | 英永威捷<br>勇勝寶先<br>雄駒<br>師 | 一銀行蝠好幸得<br>馬射好蝠開運寶<br>當光運俠心駒<br>先<br>威<br>飛 |
| 第7班(17匹) | 金雙<br>山喜<br>紳東<br>童 | 扶兒<br>搖童<br>直友<br>上 | 金<br>豹 | | 生獲無<br>生利敵<br>猛錢<br>猛 | 火<br>星<br>石 | | | 捷<br>迅 | |
| 八三年新馬(58匹) | 拱精百勁勇長<br>高精嚴猛駒風<br>一佔登<br>着先 | 廣紳十<br>心融友<br>知 | 電留<br>光鳥<br>火<br>石 | 國<br>際<br>之<br>星 | 永南富綺<br>恒星怡惑<br>之<br>尊 | | 快海金<br>樂國得<br>遺王寶<br>遙子 | 豪會牛創海勝<br>俠所奶紀明慾<br>銀男哥錄珠<br>王士 | 紳奇<br>燈富<br>少<br>俠 | |

| 羅(22匹) | 鄭(60匹) | 張(47匹) | 靳(38匹) | 伍(37匹) | 簡(29匹) | 施(21匹) | 郭(29匹) | 平(59匹) | 方(23匹) | 馬房／班次 |
|---|---|---|---|---|---|---|---|---|---|---|
| | 快友名包大大老保<br>樂誼成裝文機虎鉅<br>八至利之豪密仔威<br>十寶就星<br>錫足威<br>山球揚 | 百精<br>勝彩<br>福<br>星 | | 南<br>天<br>王 | 金<br>伯<br>樂 | 金好<br>多彩<br>多 | 快<br>龍 | 同友永<br>德威樂 | 速大百<br>戰武利<br>速士多<br>決 | 第1班(43匹) |
| 公<br>爵 | 福銀保相萬東東紅<br>防星常見事霸寶寶<br>衛一威歡威<br>星號<br>人<br>傑 | 雄突皆南包閃藍鴻<br>心飛大華勝電揸駒<br>萬猛歡之好駒道<br>丈進喜光<br>天天<br>佑緣 | 電纖榮龍快<br>子頭翊采到<br>天陀<br>下 | 及多長金寶<br>時寶青山捷<br>良獎樹伯　好<br>機　友<br>亨<br>卡合友利主<br>飛理亨霸力 | 聰飛鑽盈上<br>明箭意利伯<br>紳時寶多樂<br>駒速<br>寶鑑火聚<br>馬駿狐寶 | 好<br>準<br>確 | 眞威紳長<br>寶威植好<br>貝的手運 | 運金九飛紅功加冇幸<br>轉牌龍黃麟夫州有運<br>乾發紳竇烈王小伯日<br>坤手駒速馬于于<br>依審大<br>明金駿偉偉　然來英<br>德駝友駒龍　在運雄 | 財沛敏香<br>路旋鑾檳 | 第2班(188匹) |
| 鳴<br>采 | 森金龍馬人日大天<br>林星江來人日丈上<br>寶一霸之發旺夫飛<br>島號王珠<br>金<br>米華鉅能奪　豐<br>路體鍾著力　收 | 向得恒高龍頂<br>日利威爽山快<br>葵多 | 勝電喜雲黃飛<br>利子臨毯金駒<br>之世門<br>聲界<br>敏<br>捷 | 飛大<br>羅電<br>羚影<br>羊 | 羅花泰<br>勝旗安<br>之銀<br>寶 | 鳳<br>凰<br>山 | 新原丈活恒少<br>模野八寶利將<br>二紳金貝<br>號駒剛<br>幾<br>好 | 安好萬大巧丰纖强<br>東成勝成勝水威人<br>厄功俠功<br>興 | 捷新世天<br>足春界寶<br>先之仔錦<br>登喜<br>的金<br>雅威確滿<br>駒明威贏 | 第3班(109匹) |
| 添大如贏<br>丁展來到<br>發鴻紳奬<br>財圖掌<br>奇加<br>能利 | 快友金楊添樂領惠<br>樂誼太家羅惠飛山<br>龍萬陽將<br>王好<br>安皆<br>勁能 | 錫好昇高拡<br>璟情平寶戰<br>福趣樂<br>星 | 義千北快<br>薄鈞霸利<br>雲一天<br>天雙 | 美月<br>麗宮<br>駒 | 馬金長如<br>中山好意<br>寶緣 | 飲威青<br>勝鷹龍 | 滿千香鳴開明<br>利面港嘻山駒<br>駒金之哈<br>二剛星哈<br>世 | 英英迎大康過實天新<br>皇皇運利構關旗威綱<br>之之佳時<br>友威<br>高皇<br>雅勝 | 無好美<br>敵而麗<br>紳穩旗<br>鷹 | 第4班(181匹) |
| 擒金凡高<br>博面宜纖<br>浪兒<br>保足英<br>霸金輝 | 豪大超野威永<br>傑情香馬勇捷<br>龍人波 | 奇百精鄉更人天金<br>利勝紳村好之賜元<br>福之快名趣光福帥<br>星友樂士<br>穿<br>銀雄得　梭<br>駒鷹福　機 | 雲順超<br>峰手勝<br>鷹 | 鄉夠一寶歡<br>村威路刀呼<br>英夠好<br>雄格 | 快富萬銀過<br>馬士利峰山<br>跑山來<br>車 | 勁餘親金<br>威將上飯<br>勇軍親碗<br>士<br>安博精嘉<br>晒樂駿駿 | 野龍金<br>火發箭 | 勝谷合羅小小特特曙<br>利中作崗成人快別光<br>福精快夫功物龍功<br>將華樂人<br>興龍<br>勝勝 | 大擺新<br>神銀郎<br>師 | 第5班(181匹) |
| 好雲雄威<br>事球心纖<br>成<br>雙 | 森得<br>林他<br>世福<br>界 | 眞全高<br>命骰捷<br>天<br>子 | 寸尉猴得發獵<br>土關勝世發鷹<br>必男龍寶<br>爭士<br>馬榮金富奔太<br>到城沙勝捷白 | 金百<br>必福<br>得馬 | 勝頂大發喜<br>利呱白威飄<br>多呱紙 | 較金<br>量錢 | 金寶大天羅<br>錢美高馬驥<br>星龍手山 | 鴻雨喜八德必<br>福過來仙旋勝<br>齊天得領<br>天青 | 萬<br>星 | 第6班(84匹) |
| | 馬安<br>來利<br>之<br>寶 | 的安<br>士樂<br>夠來<br>格 | | | 獨<br>行<br>俠 | | 好<br>好<br>運 | 偉<br>意 | | 第7班(17匹) |
| 百番雄<br>戰裝輝<br>雄<br>風 | 皇森華天樂起<br>冠林驤之安鳳<br>之快之躍<br>霸馬寶 | 安普同穩飛超宜<br>樂天花得快卓戰<br>馬同順寶<br>寶駿 | 威<br>馬 | 快萬外幸<br>而寶星運<br>好來人兒 | 海<br>國<br>之<br>寶 | 亞快快豪<br>洲如無駿<br>光飛敵<br>華 | 戈銀<br>壁駿<br>之<br>星 | 幸先<br>運運<br>福<br>星 | 戰<br>地<br>飛<br>鷹 | 八三年新馬(58匹) |

香港公共圖書館 HONG KONG PUBLIC LIBRARY